Hérisson

Bulletin 2026

NOS ASSOCIATIONS

- Amicale des Donneurs de Sang ..... quinault.pascal@orange.fr
- Amicale des Sapeurs-Pompiers ..... nicolas.roy76@orange.fr
- Amicale du Personnel de la Maison de Retraite ..... non communiqué
- Amicale Laïque des Ecoles du Coin ..... amicalelaiquerpiducoin03@gmail.com
- APROBUT ..... annie.beaudonnet@wanadoo.fr
- Association Mémé Louise ..... association.memelouise03@gmail.com
- Au Fil de L'Eau ..... animation@ehpad-herisson.fr
- A.V.H. ..... assoc.avh@gmail.com
- Bruit Rose ..... karinedumont@ecomail.fr
- Chemins et Randonnées en Bourbonnais ..... non communiqué
- Comité des Fêtes ..... viviane.v0701@gmail.com
- Coopérative scolaire ..... ecole.herisson.03@ac-clermont.fr
- Festival de Musique en Bourbonnais ..... michelle.leo@orange.fr
- Footsbarn ..... non communiqué
- Hérisson 1300 ..... herisson1300@gmail.com
- Hérisson Nature ..... info@herissonnature.fr
- Hérisson Social Club ..... coordination@herissonsocialclub.fr
- Incroyables du Bocage Bourbonnais ..... incroyablesdubocagebourbonnais@gmail.com
- La Belle Meunière - Le Cube ..... lecube.herisson@gmail.com
- La Compagnie du Grand Large ..... non communiqué
- La Maison des loisirs ..... alaingirousse@gmail.com
- La Musique Tournante ..... lamusiquetournante@gmail.com
- Le Gardon de l'Aumance ..... nicole.alinot@orange.fr
- Le Onze ..... leonzeherisson@proton.me
- Paroisse du Bon Pasteur ..... paroisse-dubonpasteur@moulins.catholique.fr
- Le Petit Théâtre Dakôté ..... contact@dakote.fr
- Les Affranchis ..... kalalunatik@gmail.com
- Les Amis du Vieil Hérisson ..... assoc.avh@gmail.com
- Les Antliaclastes ..... administration@antliasclastes.net
- Les Rétamées ..... lesretamees@ecomail.com
- Les Stellaires ..... les_stellaires_cie@yahoo.com
- L'Insubmersible ..... kathy.keeganmoutarde@gmail.com
- PG-CTAM ..... non communiqué
- S'Allier pour le Climat ..... sallierpourleclimat@gmail.com
- Sauvegarde du Château de Hérisson ..... schassociation@gmail.com
- Union Sportive Hérissonnaise ..... usherisson@laposte.net
- UNRPA ..... joel.bedoin@orange.fr
- USHérisson ..... usherisson03@gmail.com
- VPMMC ..... drbardot@gmail.com

NOS ARTISANS

- Stéphane FROGER ..... mécanique 06 87 01 32 50
- Atelier Motoculture 03 ..... réparation, entretien, vente matériel ..... 06 44 13 34 28 ..... ateliermotoculture@gmx.fr
- Bridier Renovation ..... multiservices ..... brid.renovation@gmail.com
- Philippe THEVENON ..... charpente et couverture 06 25 83 74 41

NOS ARTISANS D'ART

• Claire ELIE	copie et restauration	06 02 08 83 40	claire.elie@outlook.fr
	de tableaux anciens	06 59 40 43 57	elie.claire@orange.fr
• Entre la Terre - Emilie GAVET	poterie, céramique	06 60 84 24 10	entreleterre@hotmail.fr
• Au fil de l'Aumance	artisanat	06 19 88 32 17	fildelaumance@gmail.com
• Atelier d'art SPO créations - Patricia LEMAIRE	orfèvre, bijoutière	06 64 31 10 40	contact@patricialemaire.fr
• Atelier Matéo CRÉMADES	sculpteur sur parchemin	06 20 12 99 28	ateliermateocremades@gmail.com
• Camille SAUVAGE	sérigraphie		la.sauvage@wanadoo.fr

NOS COMMERCANTS

• Auberge Le Médiéval	bar, restaurant	06 19 60 04 23	davidtouraud@gmail.com
• La Ferme de la Quécoule	viandes, fleurs, restauration de groupes	06 76 88 93 22	info@fermelaquecoule.fr
• Le Charles Ville	bar, petite restauration, brocante, boutique	06 26 36 49 81	coccon.cornelis@skynet.be
• Elisabeth CHALET	élevage canin	04 70 06 84 79	
• En Broc Antan	brocante	06 48 47 34 42	brocmagmallet@gmail.com
• Ferme de Villatte	huiles, farines, graines biologiques	06 06 92 51 08	uelu@bluewin.ch monadun1@gmail.com
• La Brocantine	brocante	06 85 32 16 44	serveau.thiebaux@gmail.com
• Le Champ de l'île	maraîchage	06 88 96 98 46	ferme@lechampdelile.fr
• Monsieur Balthazar	spiritueux		david@distillerie-balthazar
• Mémé Louise	produits régionaux, buvette	04 70 29 08 85	association.memelouise03@gmail.com
• Yolande PASQUET	tabac, presse, jeux, services	04 63 82 01 53	yomajo03@aol.com

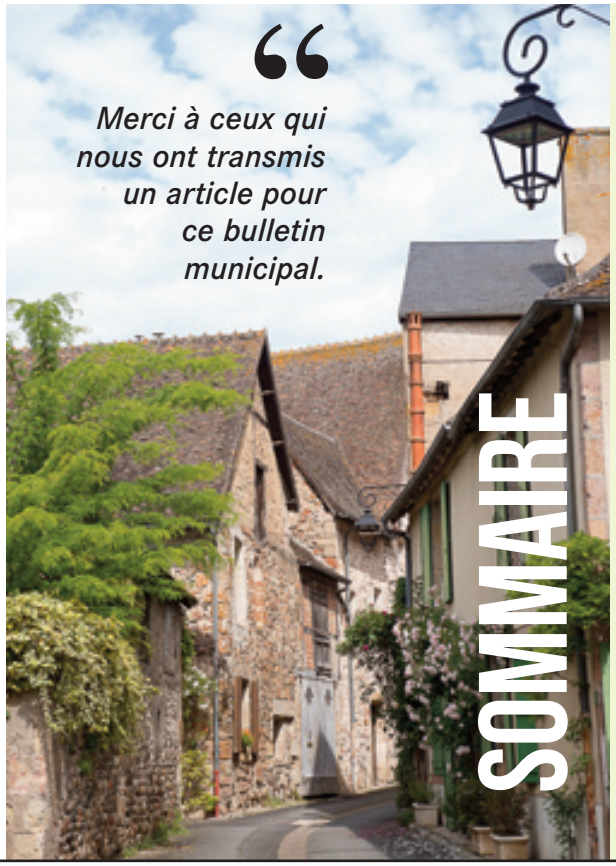

« Merci à ceux qui nous ont transmis un article pour ce bulletin municipal.

SOMMAIRE

Édito / 2

Finances / 3 à 5

Infos utiles / 6 à 8

Vie communale / 9 à 16

Communauté de Communes et autres organismes / 17 à 25

Calendrier des manifestations / 26 à 28

Vie associative / 29 à 51

Théâtre / 52

Renseignements / 53

Édito

Chères Hérissonnaises, chers Hérissonnais,

Je suis heureuse de vous présenter ce nouveau bulletin municipal.

Les associations et l'équipe municipale partagent avec plaisir leur activité de l'année écoulée.

Je souhaite remercier l'ensemble des employés de la commune, les élus(e)s, les commerçants et artisans, les compagnies artistiques ainsi que les bénévoles de toutes les associations qui ont fait un travail remarquable pour animer la commune pendant toute cette année 2025.

Que cette année 2026 soit dynamique et chaleureuse pour Hérisson ! Qu'elle vous apporte de nombreux moments de joie pour vous et vos proches !

Stéphanie Cusin-Panit
Maire de Hérisson

JE VOUS PRÉSENTE, AU NOM DU CONSEIL MUNICIPAL, NOS MEILLEURS VŒUX POUR LA NOUVELLE ANNÉE !

LES INVESTISSEMENTS

DIVERS TRAVAUX ET AMÉNAGEMENTS MENÉS EN 2025

VOIRIE

Plusieurs voies communales ont été rénovées cette année : celle des Chauvissards au Château de la Roche, celle des Frelais à la Commune de Saint-Caprais.
Financement 100 % : Communauté de Communes
Entreprise : ADN Travaux Publics, Yzeure

MOBILITÉ PIÉTONNE ET STATIONNEMENT

La **signalisation horizontale** a été repeinte à l'automne dans le centre bourg (rue Gambetta, avenue Marcellin Simonnet) et place Harpignies.
Coût global du projet : 3 022.21 € HT soit 3 626.65 € TTC
Auto-financement 100 %
Entreprise : SIGNANET

ASSAINISSEMENT

La réception du chantier de la **troisième tranche d'assainissement rue des Jardins et rue de la Croix Verte** a eu lieu le 31 Octobre. La mise aux normes des réseaux d'eaux usées, financés par le SEA, et d'eaux pluviales, financés par la Commune a bénéficié à une trentaine de riverains.
Coût global du projet : 375 819.50 € HT soit 450 983.40 € TTC
Eaux usées (SEA) : 200 810 € HT
Eaux pluviales (Commune) : 175 009.50 € HT
Auto-financement 100 %

AMÉNAGEMENT D'ESPACES PUBLICS

Les **venelles du centre bourg (Rue de l'Ancienne Caserne, Rue Saint-Jean, passage Saint-Jean)** ont été rénovées et des plantations réalisées.

Inauguration des Venelles

Coût du projet : 68 970 € HT soit 82 764 € TTC
Subventions 80 % : 30 % Département, 50 % Région
Auto-financement 20 % : 13 794 € HT
Entreprise : ADN Travaux Publics, Yzeure ; Pépinières de l'Aumance, Cosne d'Allier

Financé en totalité par l'Office Français pour la Biodiversité (OFB), un **éco-verger** a vu le jour sur les terrasses entre l'Eglise Notre-Dame et la Mairie, les élèves de l'école ont été associés à ce projet.

Finances

RÉNOVATION DE TOITURES DES BÂTIMENTS COMMUNAUX

La **toiture des toilettes publics Quai de l'Aumance** a fait l'objet de réparation.
Coût global du projet : 7 320€ HT soit 7 320€ TTC (Pas de TVA)
Subvention Communauté de Communes (43%) : 3 100 €
Auto-financement (57%) : 4 220 €
Entreprise : Jimmy Reinard (Commentry)

RÉNOVATION D'UN LOGEMENT COMMUNAL

Le système de chauffage du **logement Rue Catherine Roche** a été entièrement rénové.
Coût global du projet 5 934 € HT soit 7 120.80 € TTC
Subvention Communauté de Communes (54 %) : 3 900 €
Auto-financement (46%) : 3 220.80 €
Entreprise : Impecc'able, Elsa Chevalier, « Cérilly »

RÉNOVATION D'UN LOCAL COMMERCIAL COMMUNAL

Des travaux menés dans le **local commercial rue de Gateuil**, anciennement la « Buvette Bourbonnaise », vont s'achever en début d'année. La maîtrise d'œuvre a été confiée à l'architecte Cécile Laprugne de Néris-les-Bains.
Montant MOE : 16 180 € HT
Coût estimé du projet 216 992 € HT soit 260 390 € TTC
Subventions 78 % : 34,06 % Etat, 20,76 % Département, 23,04 % Région
Auto-financement 22 % : 48 072 € HT
Lot 1 : Démolitions, déplombage, maçonnerie, entreprise CLEMENT
Lot 2 : Charpente bois, couverture tuiles et Zinc, entreprise BOUBAT
Lot 3 : Menuiseries intérieures et extérieures, entreprise BARRERE
Lot 4 : Doublages, cloisons, isolation, peintures, entreprise SAPP
Lot 5 : Carrelage, faïence, entreprise ZANELLI
Lot 6 : Chauffage, ventilation, plomberie, sanitaires, entreprise DUMAS GIRY
Lot 7 : Electricité, entreprise TAUVERON

AMÉNAGEMENT D'UNE MAISON DE SOINS

La maison des associations a été transformée en maison de soins, trois cabinets ont été créés dont un pour un médecin généraliste (installation prévue pour septembre 2026), un pour l'ostéopathe déjà installé.
Coût global du projet 47 643.50 € HT soit 57 172.20 € TTC
Subvention Européenne (66 %) : 37 970.80 €
Auto-financement (37 %) : 19 201.40 €
Entreprises :
A.P.RENOV (Commentry) : démolition, électricité, plomberie, doublage cloisons, peinture, chauffage, sols, faïence
GREGOIRE (St Victor) : climatisation

D'AUTRE PART :

Le Conseil Municipal a délibéré le 20/05/2025 pour participer au **financement du TEP-SCAN de l'Hôpital de Montluçon** pour 1 493 €.

Le 23/06/2025, la Commune a signé avec le Département le **Contrat « Revitalisation Centre Ville Centre Bourg »** mobilisant sur **5 ans** (2025-2029) une enveloppe de subvention de 538 254 € pour différents projets d'un montant total de 1 794 180 € HT.

LE BUDGET PREVISIONNEL 2025

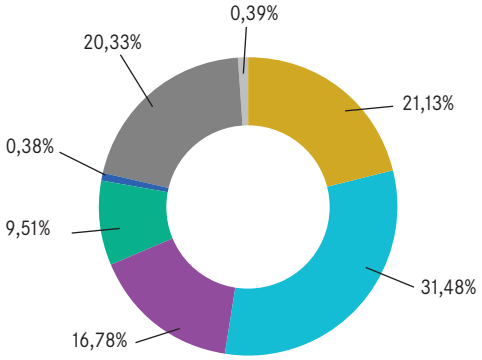

Dépenses de fonctionnement (en euros)

Charges à caractère général	275 405,00
Charges de personnels et frais assimilés	410 315,00
Atténuations de produits	218 683,00
Autres charges de gestion courante	124 010,00
Remboursement des intérêts d'emprunts	5 000,00
Virement à la section d'investissement	264 965,00
Opération d'ordre de transfert entre section	5 103,00
TOTAL DÉPENSES	**1 303 481,00**

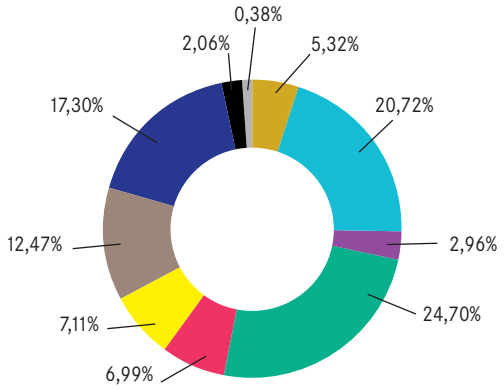

Dépenses d'investissement (en euros)

Remboursement des emprunts	64 580,66
Aménagement 3 rue de Gateuil	251 674,00
Démolition Maison des Loisirs	36 000,00
Aménagement Parc derrière la Mairie	300 000,00
Réfection des venelles	84 850,00
Maison de soins	86 400,00
Aménagement Agence Postale/Bibliothèque	151 460,00
Réseau EP Secteur rue des Jardins	210 100,00
Bâtiments communaux	25 000,00
Matériel	4 625,00
TOTAL DÉPENSES	**1 214 689,66**

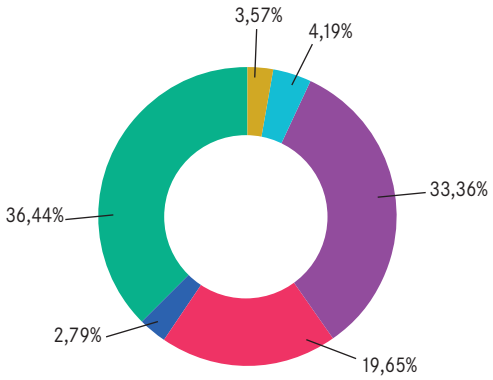

Recettes de fonctionnement (en euros)

Atténuation de charges	46 500,00
Produits des services	54 600,00
Impôts et taxes	434 808,00
Dotations et participations	256 112,00
Autres produits de gestion courante	36 427,00
Excédent de fonctionnement reporté	475 034,00
TOTAL RECETTES	**1 303 481,00**

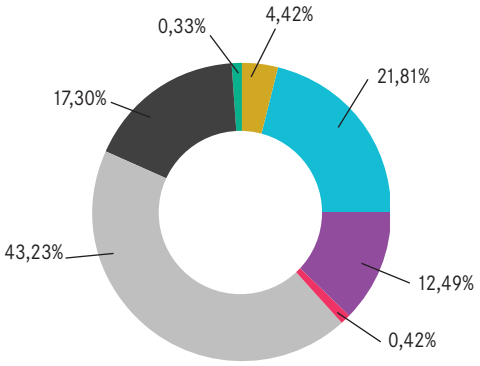

Recettes d'investissement (en euros)

Excédent 2024	53 699,45
Virement du fonctionnement	264 965,00
Dotation, fonds divers et réserves	151 755,21
Amortissement	5 103,00
Subventions des opérations	525 067,00
Emprunt	210 100,00
FCTVA	4 000,00
TOTAL RECETTES	**1 214 689,66**

LA RÉGION VOUS TRANSPORTE

Trains et cars TER, cars Région, cars express, ou encore services de transport à la demande, connectez-vous sur le site la région vous transporte. Avec l'outil Oùra, vous pourrez calculez votre itinéraire, acheter vos titres et vous déplacer aisément sur tout le territoire en utilisant plusieurs modes de transport.

Vous cherchez une ligne saisonnière, un horaire ou joindre un agent de l'antenne des transports de l'Allier ? **Le numéro unique** est là pour vous aider à organiser vos déplacements en Auvergne-Rhône-Alpes **de 8h à 19h du lundi au samedi**. Un opérateur vous répondra en français ou en anglais si vous le souhaitez. **Pour les personnes malentendantes ou sourdes** le service est accessible en langue des signes du lundi au vendredi de 9h à 17h30 et le samedi de 9h à 12h30

Vous avez une réclamation à formuler, une suggestion

En vous connectant sur **le site web la Région vous transporte** vous pouvez accéder à de nombreuses informations. Vous êtes en situation de handicap et cherchez un mode de transport accessible, vous voulez aller au travail autrement ou plus simplement prendre un car Région ou un TER en Auvergne ou en Rhône-Alpes, cliquer sur la rubrique Me déplacer.

Vous voulez un titre de transport, la Région facilite votre démarche en vous indiquant les boutiques en ligne, comment vous procurer une carte Oùra ou trouver un meilleur tarif pour votre train, cliquez sur la rubrique Acheter. N'hésitez pas à sélectionner votre département, lorsque vous cherchez un point de vente pour vos voyages en cars région interurbains.

Pour s'informer régulièrement

Des aléas climatiques, une suppression de service, des retards, connectez-vous sur la rubrique Infos Trafic pour connaitre les impacts sur les lignes que vous empruntez habituellement. Vous pouvez filtrer les alertes en fonction de votre département et du numéro de la ligne de transport qui vous concerne.

Sur ce site vous pouvez également suivre les Actualités concernant les transports, les bons plans, ainsi que les grandes orientations et les projets régionaux en matière de mobilité (La Région et moi).

Pour vous accompagner au quotidien le 04 8000 7000, le site www.laregionvoustransporte.fr ou encore l'application Oùra, vous permettront de vous déplacer en toute sérénité.

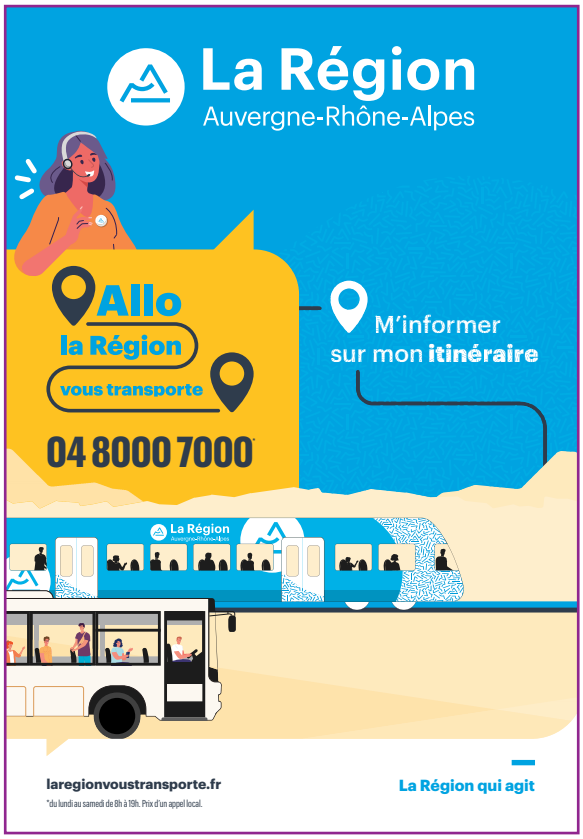

Les lignes de transport scolaires de l'Allier **sont ouvertes aux usagers non-scolaires**, étudiants et apprentis ainsi qu'à des élèves non-inscrits sur les services de transport scolaire **sous certaines conditions** :

- La prise en charge s'effectue uniquement sur un **point d'arrêt fréquenté** sans surcoût et sans création de point d'arrêt,
- Dans la **limite de la capacité du véhicule**,
- En cas de surcharge, l'usager ne sera pas accepté.
- **Un titre de transport proposé de façon ponctuelle** avec des modalités d'achat spécifiques après avoir obtenu **l'autorisation d'utilisation de la ligne souhaitée par la Région**.

N'hésitez pas à contacter le 04 8 000 7 000

PASSAGES DE LA TRITOUT MOBILE À HÉRISSON

Du 02 au 04 mars 2026
Du 17 au 19 août 2026

ÉLECTIONS

Pour s'inscrire sur nos listes électorales, vous devez faire cette démarche au plus tard le 6ème vendredi précédent le premier tour de scrutin.
Pour les élections municipales 2026, la date limite d'inscription est fixée au vendredi 6 février à minuit.

BOURBON'NET

Les dates de passage de la Bourbon'NET à Hérisson pour le premier semestre 2026 :

06/02/2026
20/03/2026
30/04/2026
12/06/2026
24/07/2026

RAPPELS

DÉCHETS :

Le brûlage des déchets verts est interdit pour les particuliers et passible d'une amende pouvant aller jusqu'à 750 €. Les dépôts sauvages et les décharges illégales sont punis par la loi. En fonction du contexte, de la nature et de la quantité des faits, les sanctions peuvent aller jusqu'à 75 000 € d'amende ou de la prison.
En plus de la pollution, la gestion des déchets sauvages ont un coût financier pour la municipalité et de ce fait, directement pour les Hérissonnais-ses.

ANIMAUX :

Pour le bien-être de tous, les chiens ne peuvent circuler sur la voie publique que s'ils sont tenus en laisse et le ramassage des déjections canines est **obligatoire.**
Les chats domestique doivent obligatoirement être identifiés (puce électronique). Il est recommandé de les faire stériliser.

SERVICE PUBLIC

Sur le site « www.service-public.gouv.fr » vous trouverez de nombreuses informations, démarches en ligne et aides concernant les sujets de l'administration (urbanisme, citoyenneté, élections, famille, scolarité, social, santé, travail, formation, logement, transports, mobilité, impôts, justice, étranger, etc...)

CARTE D'IDENTITÉ ET PASSEPORT

Une pré-demande réalisable sur le site de l'ANTS « passeport.ants.gouv.fr » est valable 12 mois. Vous devez finaliser votre demande avec un rendez-vous en mairie de Cosne d'Allier ou de Cérilly dans ces 12 mois.

ÉTAT CIVIL :

Pour obtenir des extraits ou copie d'acte civil :
- Naissance : à demander à la mairie du lieu de naissance.
- Mariage : à demander à la mairie du lieu de mariage.
- Décès : à demander à la mairie du lieu de décès ou du domicile du défunt.

LE RECENSEMENT

Toute personne de nationalité française doit se faire recenser entre la date de ses 16 ans et la fin du 3ème mois suivant. Vous devez vous présenter à la mairie de votre domicile. Si vous en êtes dans l'impossibilité, un représentant légal peut accomplir les formalités à votre place.
Pièces à fournir : une pièce d'identité justifiant de votre nationalité française + le livret de famille + un justificatif de domicile.
Une attestation de recensement vous sera délivrée. Elle est indispensable pour participer aux examens et concours publics. Aucun duplicata ne pourra être fourni.

ANTS

Les démarches pour l'immatriculation et le permis de conduire sont en faire directement sur le site « ants.gouv.fr ».
Pour la cession ou la vente de véhicule vous devez remplir le CERFA 15776*02 disponible sur le site « ants.gouv.fr ».

LE FRELON ASIATIQUE

Qui est il ?

Présent dans l'Allier depuis 2011 cet insecte est arrivé accidentellement en France en 2004 suite à des échanges commerciaux. C'est un important prédateur d'insectes, notamment des abeilles, et un des fléaux de l'apiculture, causant des dégâts sur la biodiversité locale.
Cette espèce s'est bien acclimatée et a tendance à se multiplier en raison d'une reproduction élevée et absences de prédateurs.
Les reines fondatrices vivent un an pour fonder des colonies de milliers d'individus.

Frelon asiatique à détruire (taille réelle 3 cm).

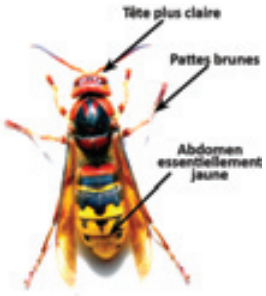

Frelon européen à préserver (taille jusqu'à 4 cm).

Comment agir ?

En prévention, il convient d'être prudent et de ne pas s'approcher à moins de 5m du nid.
Ne prenez pas le risque de détruire le nid vous-même, faites appel à des professionnels :
- Sur le domaine privé, c'est une entreprise privée relevant de l'activité « services de désinfection, dératisation et désinsectisation » qui intervient.
- Sur le domaine public, si le nid est à proximité d'une école ou d'une maison de retraite par exemple, il faut prévenir la Mairie ou les Pompiers.

Vous pouvez également prévenir le groupement de défense sanitaire apicole de l'Allier (06 80 02 21 75) ou la FREDON Auvergne Rhône Alpes (04 73 42 14 63).

HOMMAGE À ANDRÉ EMMENDOERFFER

Un homme engagé et dévoué pour la Commune de Hérisson nous a quittés.

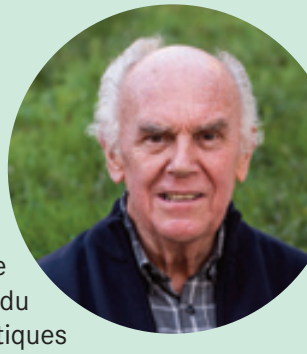

Élu municipal de 1989 à 2014 et de 2020 à 2025, soit 30 ans, 5 mandats, dont 3 en qualité d'adjoint au Maire, il a également été Président de la Maison des Loisirs. Et au-delà...
Il était administrateur de l'Office de Tourisme Aumance-Tronçais dès le début de l'aventure en 1999.
A la fin du mandat de Jacques de Frémont, il a été élu Président de cet Office de Tourisme en 2012 et ce jusqu'à la fusion des territoires et la création du nouvel Office de Tourisme Intercommunautaire en 2018 et la dissolution de l'Office de Tourisme Aumance-Tronçais.

Très attaché au rayonnement de Hérisson, de la vallée de l'Aumance et du Pays de Tronçais, sous sa présidence les partenariats touristiques et culturels avec les territoires voisins, comme le Cher ou la Nièvre, ont poursuivi leur développement. Il en était de même avec les institutionnels tels que l'ONF ou le Comité Départemental du Tourisme avec lesquels les actions touristiques communes se sont encore multipliées.

Chef d'équipe ouvert, pédagogue et bienveillant il a su accompagner les membres du Conseil d'Administration de l'OT, ainsi que le personnel vers les changements fondamentaux des politiques touristiques nationales et locales de la fin des années 2010.

UN AUTOMNE 2025 À L'INTERNATIONAL POUR L'ATELIER MATÉO CRÉMADES !

CORÉE DU SUD - Exposition et prix d'argent à la 14ème Biennale des Métiers d'art de Cheongju

La dernière sculpture de Matéo, "Intermediaries #4" a remporté un prix d'argent au concours international des métiers d'art de la biennale de Cheongju en Corée du Sud. En 2025, pas moins de 990 artistes originaires de 71 pays ont concouru à ce prix prestigieux. A cette occasion, invité par la biennale à recevoir son prix en main propre, Matéo s'est rendu à Cheongju une ville de 900 000 habitants située au Sud de Séoul. Pendant les deux mois que dure la biennale, le vaste espace d'exposition du « Culture Factory » de Cheongju est investi par la plus importante Biennale des Métiers d'art du monde. Au total, c'est plus de 2500 œuvres de 1300 artistes internationaux qui sont savamment mises en scène dans plusieurs espaces d'exposition, dont une salle regroupant les œuvres de la centaine de finalistes du concours international. Ce voyage a été l'occasion pour Matéo d'échanger avec des artistes sud coréens et internationaux et de découvrir un pays à l'identité très forte et extrêmement marquante tant culturellement qu'artistiquement.
Intermediaries #4, la quatrième tasse en parchemin et ébène de Matéo (entièrement réalisée à la main à son atelier situé au 10 rue Gambetta à Hérisson), ainsi que les sculptures Intermediaries #1 et #2 ont eu l'honneur d'intégrer la collection permanente de la Biennale de Cheongju. Elles seront exposées prochainement dans d'autres manifestations internationales.
En attendant, ce sont quelques 300 000 visiteurs qui ont pu avoir l'occasion de découvrir le travail de Matéo l'automne dernier, lors de cet événement incontournable dans le domaine des Métiers d'art.

ESPAGNE - Exposition « INTERWOVEN » organisée par la Fondation Michelangelo à Séville

En octobre 2025, le projet Homo Faber piloté par la Fondation Michelangelo (basée en Italie), qui est notamment l'instigatrice d'une biennale des métiers d'art à Venise, a organisé une première édition d'un cycle d'exposition intitulé « Expositions Capsules » à la Réal Fábrica de Artilleria de Séville en Espagne. A cette occasion, la sculpture de Matéo, « Sunrise over Haku Mountain » (créé en 2023) a été retenu parmi 800 candidatures pour être exposée aux côtés de 34 autres artistes internationaux. 18 000 visiteurs se sont déplacés pendant tout le mois d'octobre pour admirer cette très belle sélection d'œuvres somptueusement mises en scène.

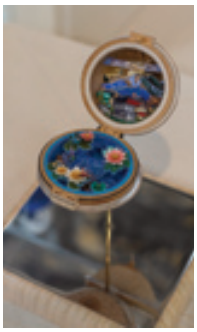

Prochain rendez-vous

Matéo ouvrira les portes de son atelier au public les 10, 11 et 12 avril 2026 dans le cadre des Journées Européennes des Métiers d'Art, pour faire découvrir la sculpture sur parchemin aux féru(es) d'artisanat d'art.

www.ateliermateocremades.com

Ferme & Auberge La Quécoule

Un lieu de partage

FERME ET AUBERGE « LA QUÉCOULE »

La Ferme « La Quécoule » fait partie intégrante du paysage d'Hérisson depuis longtemps.

Cette ferme biologique est un lieu où Wouter et Wil Kreun, avec leurs enfants Tobie et Dinah, continuent de construire, de rouvrir et de prendre soin des animaux au rythme des saisons.

> Nous souhaitons également ouvrir la ferme à tous : un lieu où l'on peut ralentir le rythme, profiter du grand air et se retrouver.

À PROPOS DE NOUS

Nous adorons vivre à la Ferme « La Quécoule ». Travailler à la ferme, à l'auberge, en cuisine et accueillir les visiteurs est au cœur de notre identité. Nous aimons la bonne cuisine, la nature et la simplicité. Nous souhaitons que chacun se sente le bienvenu.

AUBERGE « LA QUÉCOULE »

L'auberge peut être louée comme salle de réception et accueillir des groupes jusqu'à 100 personnes. Vous pouvez prévoir votre propre traiteur, faire appel à un traiteur extérieur ou profiter de nos services. Nous proposons des buffets. C'est le lieu idéal pour les réunions de famille, anniversaires, communions, retrouvailles, etc. Tout est préparé avec soin. Un endroit chaleureux, convivial et impeccable.

On nous demande souvent si l'auberge fait office de restaurant ; nous accueillons uniquement les groupes d'au moins 20 personnes.

BOUTIQUE DE LA FERME (À PARTIR D'AVRIL 2026 !)

Nouveauté 2026 : notre boutique de la ferme vous propose une sélection de nos produits :

- Bœuf, agneau, porc et poulet bio, issus de notre propre élevage
- Œufs frais
- Bouquets de fleurs coupées de notre ferme (cueillette libre !)
- Cadeaux gourmands : mélanges d'herbes aromatiques et petites douceurs
- Biscuits et gâteaux maison

Tous nos produits sont soigneusement élaborés, localement et en petite quantité.

JARDIN DE CUEILLETTE DE FLEURS

Dans notre jardin de cueillette de fleurs, flânez parmi une profusion de fleurs coupées colorées. Vous y trouverez des bouquets pour tous les budgets, ou vous pourrez composer le vôtre.

Il y a aussi un jardin de cueillette spécialement aménagé pour les enfants, où ils peuvent choisir et cueillir leurs propres fleurs.

Une aire de jeux extérieure est également à leur disposition.

L'auberge possède une terrasse où l'on peut déguster un café ou un thé, ainsi que des gourmandises préparées sur place. Pour les enfants, un jus de fruits ou une limonade accompagnés d'une friandise sont proposés, faisant de cet endroit un lieu agréable pour toute la famille.

INFORMATIONS PRATIQUES :

Horaires d'ouverture à partir d'avril 2026 pour le jardin de cueillette, la terrasse et la boutique :
Mercredi et samedi sur rendez-vous
Tél. : 06 76 88 93 22
info@fermelaquecoule.fr

LE MOULIN DE CROCHEPOT

100 nous séparent de cette carte postale.

On y devine la bâtisse principale du moulin de Crochepot en cours de maçonnerie. « On ne saurait se baigner deux fois dans la même rivière. Tout passe, rien, ne demeure » est-il écrit au dos. Belle vérité d'Héraclite.

« Tout passe mais rien ne nous empêche de construire solide » y rajoutons-nous pour vous la réexpédier ici comme un carton d'invitation aux festivités de l'avancement des travaux !

Merci aux maîtres artisans et commis hérissonnais pour leur art et leur persévérance, merci à l'écoute de la municipalité et au soutien du département de l'Allier. Merci à l'aide précieuse des Rétamées, courageux habitants de ces lieux en Friche.

Ce festival c'est trois jours de programmation au fil de l'eau pour toute la famille. Les rétamées y présenteront la première de leur nouveau spectacle, VACHE. Mais c'est aussi le resto-caravelle, le cabaret de la guinguette, le ping-pong géant, le totem des pêcheurs, la boom des manèges, le karaoke orchestar, la danse

des rencontres etc...autant de manifestations hybrides sous le signe local des chauve-souris, des poissons-chats, et des saules-pleureurs pour fêter autant l'inauguration que le perpétuel devenir du Moulin de Crochepot.

L'INSUBMERSIBLE EN FÊTE LE 26, 27, ET 28 JUIN 2026.

Camping

LE CAMPING DE L'AUMANCE

La saison 2025 du camping s'est très bien déroulée. La météo a permis aux campeurs de pêcher, de se promener, de visiter, de profiter du soleil et du calme.

Les vacanciers étrangers sont venus plus nombreux à Hérisson cette année par rapport à la précédente.

Tous ont apprécié la tranquillité, le cadre du château et la douceur des bords de l'Aumance.

Nous avons reçu de bons commentaires et de belles appréciations.

Vous pouvez constater l'augmentation de la fréquentation dans le tableau, ci-joint :

	Arrivées	Nuitées
2024	2355	5008
2025	2488	5490

Je remercie toutes les personnes qui m'ont aidée à réaliser ces bons résultats.

Patricia Guillaumin - Agent communal

MACH
MUSÉE D'ART CONTEMPORAIN DE HÉRISSON

L'année 2025 au MACH !

L'année 2025 a vu naître, à Hérisson, un tout nouveau projet appelé : MACH - musée d'art contemporain de Hérisson. Porté par Jan Nowak (installé au village depuis à peine un an), le projet s'est installé dans les locaux du bâtiment du musée, place Joseph Lesage.

L'ambition ? Accueillir les artistes du monde entier afin de leur offrir un espace de création et d'exposition.

Le projet a été inauguré le 12 avril 2025 avec le vernissage et l'exposition de dessins et de peintures d'artiste strasbourgeoise Sylvie Bazin. Le titre de l'exposition : « Un peu fêlée » résume très bien la folie créatrice de l'artiste qui depuis quelques années, après une belle carrière de comédienne, consacre ses journées à peindre et à dessiner.

Les mois d'été (juillet - août), le MACH a accueilli l'exposition de l'artiste Jean Lecourieux-Bory, originaire de Saint-Amand-Montrond. Le titre de l'exposition : « Anticonformiste » reflète l'approche très originale de l'art de la photographie. Des dizaines d'autoportraits qui illustrent le monde du travail et de l'entreprenariat.

Un regard pointu, parfois moqueur, souvent très tendre. Chaque photo s'accompagne d'une phrase, d'un jeu de mots, d'une citation pour mettre en dialogue la parole et l'image.

La saison 2025 s'est terminé de façon très spectaculaire. MACH a accueilli, pour la première fois, une artiste en résidence ! Agnieszka Sztejerwald, une artiste peintre polonaise, a passé deux semaines dans les murs du musée afin d'y créer une œuvre monumentale, à savoir un tableau de 5 mètres de large et de 2 mètres de haut.

La résidence s'est terminée par un vernissage de l'exposition intitulée « Femme avec un serpent » où l'artiste a présenté, outre l'œuvre peinte sur place, 11 tableaux et plusieurs dessins.

Le projet a rencontré un franc succès auprès du public local et les gens de passage qui étaient nombreux à visiter les expositions.

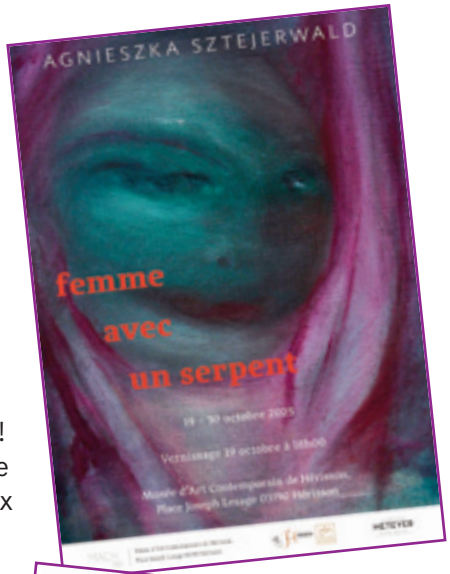

L'année 2026 et de nouvelles ambitions !

Pour la deuxième année de son existence, MACH aimerait accueillir au moins deux artistes en résidence et d'organiser une grande rétrospective estivale d'un artiste reconnu qui attirerait un grand public et contribuerait à l'attractivité touristique du village.

Le sélection des artistes n'est pas encore faite et sera dévoilée au fur et à mesure de l'année 2026.

12ème Fête des plantes de Chateloy ///

Dimanche 17 Mai de 9H à 18H

© EDLH

Les surplus de plants, de graines, de boutures de votre jardin ; mais aussi vos pots de fleurs, élements de jardins, petits outils, materiel de jardin comme débroussailleuses, tondeuses etc. Chacun peut y vendre tout ce qui se rapporte au jardin et pourrait servir à d'autres jardiniers...

RÈGLEMENT : Cette manifestation s'adresse aux particuliers, aux associations et professionnels qui souhaitent vendre des plantes, du matériel de jardin, des aliments bio et des produits du terroir. Seules les personnes inscrites peuvent exposer. Les exposants seront reçus à partir de 7h30. Dès 9h, l'organisateur se réserve le droit de disposer de tout stand inoccupé sans que personne ne puisse prétendre au remboursement de l'emplacement. Les exposants s'engagent à recevoir le public à partir de 9h et jusqu'à 18h, les objets déballés sont sous la responsabilité du vendeur. Les exposants doivent se munir d'une pièce d'identité. Toute inscription est définitive et non remboursable. Les exposants s'engagent à respecter les lieux et l'état de propreté initial. L'association se réserve le droit de refuser l'exposition et la mise en vente de certains produits.

Fête des Plantes de Chateloy

BULLETIN D'INSCRIPTION DES VENDEURS

Nom : .....

Prénom : .....

Adresse : .....

Téléphone : .....

Mail : .....

Nombre de mètres linéaire (3€ / ml) .....

Bulletin à nous retourner signé, photocopie de la carte d'identité, paiement par chèque **à l'ordre de la MAISON DES LOISIRS**

Emilie Bergonhe
15 Lieu-dit Chateloy
03190 Hérisson
Tel: 06 74 63 89 25

Cochez les produits présents sur votre stand :

Vide-jardins : professionnels et/ou particuliers

- ☐ Arbres / Arbustes
- ☐ Livres / revues DVD / CD
- ☐ Abris de jardin
- ☐ Plants / Bulbes / Graines
- ☐ Accessoires / Vêtements / Bottes
- ☐ Objets de décoration
- ☐ Outils
- ☐ Motoculteur
- ☐ Composteur
- ☐ Serres / Châssis
- ☐ Pots / Jardinières
- ☐ Mobilier de Jardin

Marché-bio, terroir : professionnels

- ☐ Fruits / Légumes
- ☐ Viande / Fromage
- ☐ Miel
- ☐ Vannerie
- ☐ Aromates
- ☐ Cosmétiques bio

Scolarité

NOTRE ÉCOLE

En cette rentrée ce sont trois classes, désormais, qui composent le Regroupement Pédagogique Intercommunal. En effet, suite à une baisse des effectifs, un poste d'enseignant a été retiré. L'organisation pédagogique expérimentée l'an passé (lundi et mardi accueil des 3 classes à l'école primaire de Hérisson et jeudi et vendredi, chaque village accueille 1 classe sur son école) se poursuit.

Voici notre répartition :
à Hérisson : Maternelle-PS : 3 - MS : 4 - GS : 4
à Venas : CP :10 - CM1 : 7
à Louroux-Hodement : CE1 : 5 - CE2 : 5 - CM2 : 7

L'an passé, les élèves de maternelle et ceux de CP-CE1 ont travaillé autour d'un projet de théâtre intergénérationnel avec les résidents de l'EHPAD de Hérisson : les enfants et les personnes âgées ont été guidés par Lola Marchais et ont ainsi pratiqué diverses activités psychomotrices autour des 5 sens. C'étaient des activités pour apprendre à partager des émotions, à se maitriser, à être bienveillants, à écouter l'autre. Ensuite des saynètes ont été créés et les familles ont pu les découvrir lors du spectacle de la fête des écoles fin juin.

Les deux classes de Hérisson ont également participé au projet communal de la plantation d'un éco-verger sur un terrain situé au-dessus de la mairie. Ce projet a été financé par la fédération de chasseurs de l'Allier, avec un animateur qui est intervenu pendant 3 séances (1 animation pédagogique avec un travail autour du développement des arbres et des éco systèmes - 1 séance plantation d'arbres fruitiers - 1 séance réalisation d'hôtels à insectes et de nichoirs pour chouettes.

Le salon du chocolat a été l'occasion de découvrir la culture du cacao avec l'accueil d'un agriculteur togolais. Durant la séance, le goût, l'odorat et la vue des élèves ont été mis à rude épreuve : le cacao extrait de la fève n'a rien de commun avec le cacao transformé que chacun connait !

Les élèves de CM ont de leur côté, collaboré avec d'autres classes de la Communauté de Communes de Tronçais à la réalisation d'une bande dessinée autour des métiers d'autrefois, en concertation avec le dessinateur Thibaut Lambert. Ils ont pu également découvrir le métier de l'impression et de l'édition et à la fin, chaque élève a reçu un exemplaire de ce travail.

Cette classe a également participé au projet Cottes et Bottes. Trois membres de l'association DFAM03 sont venues interviewer les élèves au sujet de leur représentation de l'agriculture. Les élèves ont ensuite produit un texte sur le thème du maraichage en lien avec la visite d'un maraîcher que nous avons fait avec les CE2. Un recueil a été publié avec les textes de toutes les classes participantes. A la fin de l'année, deux sorties dans la forêt de Tronçais ont permis à tous les enfants de se promener sur les sentiers de la futaie Colbert puis autour de l'étang de Pirot ponctuée d'activités de Land Art. Petits et grands ont grandement apprécier la visite de « l'Usine » à Isle et Bardais, l'atelier des deux artistes avec lesquels les élèves de maternelle, CP, CE1 et CE2 avaient collaboré pour la réalisation de la fresque du préau de l'école.

Cette année, ce sont d'autres projets qui vont voir le jour, avec notamment la projection de films d'animations, des randonnées sur les trois communes du RPI, des activités autour du théâtre et de l'éducation à l'environnement et à la santé. Nous remercions encore une fois toutes les personnes qui nous aident et nous soutiennent dans nos actions auprès des élèves. Les élèves, le personnel et l'équipe enseignante vous présentent leurs meilleurs voeux pour cette nouvelle année. Nous espérons avoir le plaisir de vous rencontrer lors de nos prochaines manifestations !

Les élèves, le personnel et l'équipe enseignante vous présentent leurs meilleurs vœux pour cette nouvelle année. Nous espérons avoir le plaisir de vous rencontrer lors de nos prochaines manifestations !

Office de Tourisme

ANTENNE DE L'OFFICE DE TOURISME À HÉRISSON

D'avril à octobre 2025, l'antenne de l'Office de Tourisme à Hérisson a enregistré **3 251 demandes**. Exceptionnellement cette année, dans le cadre de l'Incroyable Noël de Hérisson, l'Office de Tourisme « Montluçon Tourisme » a ouvert son antenne de Hérisson 2 à 3 jours par semaine entre le 1er et le 22 décembre. 122 actes d'accueil ont été effectués et 42 personnes ont participé à la Balade des Lutins programmée par l'Office de Tourisme le lundi 22 décembre, en nocturne.

Des nouveautés estampillées « Tronçais » la boutique de l'Office de Tourisme

Porte-clef décapsuleur

Boîte à brame

Stylo Bic 4 couleurs Tronçais
Pilulier - Bonbons à la menthe

Parapluie Tronçais

La commercialisation des produits « groupes » a, une fois de plus, très bien fonctionné cette année, avec **29 groupes** reçus en Pays de Tronçais dont **6** sur la cité médiévale de Hérisson et **23** sur la Forêt Domaniale de Tronçais.

Du 8 juillet au 31 août 2025 **6** visites guidées estivales ont été organisées à destination des clientèles individuelles. Elles ont rassemblé **73 personnes** à la découverte des vestiges du château et des ruelles de le cité médiévale.

Ainsi, un total de **3 634 actes d'accueils touristiques** a été enregistré sur la saison 2025 par l'antenne touristique de Hérisson. Ces chiffres sont stables par rapport à la saison 2024.

Pays de Tronçais

LA COMMUNAUTÉ DE COMMUNES

Chères habitantes, Chers habitants du Pays de Tronçais,

L'année 2025 reste aussi mémorable que 2024 dans l'Histoire institutionnelle française. En vérité, la Vème République connait des épreuves mais sa solidité demeure encore grâce aux élus locaux. Nous nous efforçons de répondre à vos besoins tout en préservant les finances locales. Pour 2026, les élus que nous sommes, devront maintenir l'efficacité budgétaire et la recherche de nouveaux équilibres financiers. Sachez qu'à la communauté de communes, mes collègues et moi-même jusqu'alors avons essayé d'obtenir, systématiquement, le seuil d'aides et de subventions de 80 % (montant maximum légal). En effet, l'autofinancement ne peut pas se tenir en-dessous de 20 % du coût total hors taxes du projet d'investissement.

De cette manière, l'autofinancement de la communauté de communes demeure le mieux ajusté possible. Ainsi rigueur, énergie et persévérance sont les maitres mots de vos élus communautaires. La gestion des deniers publics révèle une situation et une demande spécifique. Nous tentons d'y apporter une réponse efficace et cohérente malgré la complexification des phénomènes financiers et des outils juridiques.

Tout comme 2024, l'année 2025 se distingue dans l'Histoire du Pays de Tronçais. Dans le cadre de nos principales compétences, nos actions ont été les suivantes :

- la fin des travaux de l'école de Cérilly ;
- le lancement et la fin de la rénovation de l'école d'Ainay-le-Château. A ce titre, 2026 marquera la fin de la rénovation de toutes les écoles du Pays de Tronçais seulement 14 ans après le transfert de la compétence école ;
- l'exécution du programme de voirie pour huit communes sur quinze ;
- le versement de fonds de concours aux communes permettant de financer des projets municipaux.

Pour la culture, les enfants des écoles et les personnes âgées des EHPAD ont participé à créer une magnifique bande dessinée autour des métiers d'autrefois.

Le tourisme excelle et cette compétence rime avec économie. En investissant dans ce secteur nous maintenons voire créons de l'emploi sur notre territoire. Nos principaux travaux 2025 sont :

- la fin du nettoyage et de la sécurisation des Forges de Tronçais ;
- la finalisation de la tranche n°1 de la réhabilitation des campings Les Ecossais (Isle-et-Bardais) et du Champ Fossé (Saint-Bonnet-Tronçais) ;
- le lancement de la tranche n°2 de la réhabilitation de ces mêmes campings ;
- le lancement des travaux de la tranche n°1 de la réhabilitation du Cap Tronçais ;
- le lancement du changement des panneaux touristiques dans chaque commune ;
- la mise en place d'une application numérique à l'effigie du Pays de Tronçais.

Je n'oublie pas Forêt d'Exception® :

- la valorisation du Rond de la Cave et la création du sentier pédagogique « Il était une fois Tronçais ;
- la mise en place d'aménagements pour le public dans les Forêts de Tronçais, Civrais et Soulongis ;
- le déplacement de l'observatoire du brâme du cerf de la communauté de communes ;
- la création d'un auditorium à Thiolais ;
- le lancement du sentier pédagogique « Le sentier des savoirs - Des futaies aux charpentes des cathédrales » avec la création d'un promontoire dominant le bocage bourbonnais contigu, à Thiolais ;
- la réfection complète du grand caillebotis après le pont du grillon menant à l'ancienne plage de l'étang de Saint-Bonnet-Tronçais ;
- l'entretien des ronds de la Forêt, du sentier PMR ou encore de la Futaie Colbert II.

J'espère que l'année 2026 sera aussi profitable que cette année 2025. Je cesserai mes fonctions en avril 2026 après six années à la tête de la communauté de communes et 43 ans d'élu local (Maire et adjoint). Ce n'est pas sans émotion, mais il faut savoir rendre la main pour qu'un nouveau souffle soit impulsé. Durant cette séquence, j'ai souhaité maintenir et améliorer cet héritage précieux qui nous a été transmis. Le Pays de Tronçais demeure un joyau. Il est encore possible de parfaire sa parure afin qu'il puisse continuer d'éblouir et d'être encore plus rayonnant.

Que cette nouvelle année soit le chapitre d'une aventure collective plus passionnante et fructueuse pour notre Pays de Tronçais bien aimé. Un havre où la solidarité et l'épanouissement sont au cœur des actions pour cultiver notre richesse, nos atouts et construire un avenir où nous resplendirons toujours plus fort.

Merci à vous toutes et à vous tous. Meilleurs vœux et bon vent pour cette nouvelle année que la santé et la vitalité vous soient toujours assurées. Charlie CHAPLIN a dit « L'obstination est le chemin de la réussite ».

Daniel RONDET

Président de la communauté de communes
Maire de Couleuvre

Val de Cher services

Notre métier, vous rendre la vie plus facile

RÉSEAU adédom

Depuis plus de 50 ans, Val de Cher Services accompagne les habitants du territoire pour faciliter leur quotidien à domicile. Association à but non lucratif, nous intervenons auprès des personnes âgées, en situation de handicap ou des familles, afin de favoriser le maintien à domicile dans les meilleures conditions possibles.

Service autonomie à domicile

Aide à domicile

Entretien de votre cadre de vie, courses, entretien du linge, préparation des repas, accompagnement...

Maintien à domicile

Aide au lever-coucher, aide à la toilette, à l'habillage-déshabillage, aide à la prise des repas

Téléassistance

Service Téléassistance

dispositif d'alerte avec boîtier, montre connectée pour une sécurité renforcée.

Prévention

Service Prévention séniors

Ateliers prévention, conférences, sorties collectives, pour maintenir le lien social et prévenir la perte d'autonomie.

Portage de repas à domicile

Parce que maintenir une alimentation saine et équilibrée, permet prévenir les risques de dénutrition et favorise le maintien à domicile, nous vous proposons ce service

Nous intervenons sur les communes suivantes de l'Allier et du Cher :
Département de l'Allier : Audes, Braize, Chazemais, Cosne d'Allier, Courçais, Estivareilles, Haut-Bocage, Hérisson, Huriel, La Chapelaude, Le Brethon, Le Vilhain, Meaulne-Vitray, Nassigny, Reugny, Saint-Angel, Saint-Caprais, Saint-Désiré, Saint Victor, Urcay, Vallon-en-Sully, Vaux, Venas, Verneix – **Département du Cher :** Epineuil-le-Fleuriel, Saulzais-le-Potier, Saint Vitte, Vesdun.

Val de Cher services – 14 route de Nassigny 03190 Vallon en Sully

04 70 06 54 84 - contact@valdecherservices.fr - www.valdecherservices.fr

Nous sommes à votre écoute du lundi au vendredi de 8h00 à 12h00 et de 14h00 à 17h00

ADIL DE L'ALLIER

QUAND UNE QUESTION LOGEMENT SE POSE, L'ADIL S'IMPOSE AYEZ LE BON REFLEXE !

Depuis 45 ans, informer et accompagner les particuliers dans leur parcours logement est une des missions principales de l'ADIL03, Agence Départementale d'Information sur le Logement de l'Allier. Elle apporte des informations juridiques, financières et fiscales sur toutes les questions en lien avec le logement, en toute neutralité et gratuité en garantissant ainsi, un accès au droit pour tous.

Que vous soyez locataire, propriétaire, professionnel, accédant à la propriété, vous bénéficierez d'un accompagnent et de conseils personnalisés, en consultation physique, par téléphone ou courriel sur :

- **les rapports locatifs** (loyer, droits et obligations des parties, bail, état des lieux, dépôt de garantie, congé...)
- **l'amélioration de l'habitat** (prêts, subventions ...)
- **l'accession à la propriété** (diagnostics, plans de financement personnalisés en fonction du projet d'achat ou de construction...)
- **la fiscalité immobilière** (revenus fonciers, taxes, investissement locatif ...)
- **les diagnostics obligatoires** (performance énergétique, amiante...)
- **les relations de voisinage** (troubles de voisinage, mitoyenneté, servitudes ...)
- **les situations de non décence et d'habitat indigne** (insalubrité, droit des occupants...)
- **l'urbanisme** (autorisations de construire ...) ...

Venez à la rencontre d'un conseiller juriste dans un de ses points d'information, quelque soit votre situation vous bénéficierez d'un conseil personnalisé gratuit que vous soyez locataire ou propriétaire, sur la gestion de votre bien en location, pour connaître les nouvelles règles de performance énergétique des logements, avoir accès aux aides aux travaux, pour gérer un conflit de voisinage, pour être éclairé sur vos charges de copropriété... autant de réponses à des questions qui peuvent se poser au quotidien.

Une attention particulière est apportée aux personnes en difficulté que ce soit au titre de la prévention des impayés et expulsions ou du mal logement, nous avons tissé tout un partenariat qui permet un accompagnement global et une orientation vers les dispositifs et professionnels les plus adaptés.

Vous pourrez également avoir accès à de la documentation et à des modèles de courrier pour vous guider dans vos démarches.

Vous pourrez retrouver les horaires et l'ensemble des lieux de permanence sur le site www.adil03.org, ainsi que des informations utiles, des outils de calculs, de la documentation experte, notamment des dépliants pour chaque thème, les études et notes de l'Observatoire Départementale de l'Habitat

Permanence :

Centre d'information le plus proche : Montluçon - 4 quai turgot - 04 70 28 42 04
Permanence la plus proche : Vallon-en-Sully - le 1er mardi du mois de 9h30 à 11h30 à la Mairie - 04 70 06 50 10
Adresse mail : contact@adil03.org

SICTOM DE CÉRILLY

Au niveau départemental, 5 collectivités ont en charge la collecte et le traitement des ordures ménagères : Le SICTOM de la Région Montluçonnaise, le SICTOM Nord Allier, le SICTOM Sud Allier, Vichy Communauté et le SICTOM de Cérilly.

En 2016, ces 5 collectivités se sont regroupées pour créer une SPL (Société Publique Locale) afin de construire et d'exploiter un centre de tri départemental basé à Chézy. Ce rapprochement est aujourd'hui une réussite puisqu'il nous permet d'être indépendant. Si nous n'avions pas fait cet investissement, le contenu de nos bacs roulants à couvercle jaune aurait été traité à Clermont Ferrand dans le Puy-de-Dôme et nous n'en serions pas propriétaires. Nous ne pourrions donc pas en assurer la vente vers les usines de recyclage une fois le tri réalisé par matière. L'exploitation du centre de tri a débuté avec la mise en place par le gouvernement de l'extension des consignes de tri et donc pour le SICTOM de Cérilly la suppression des colonnes de tri et la distribution de bacs individuels ou collectifs à couvercle jaune.

Pour les ordures ménagères des bacs noirs, l'objectif principal de la politique gouvernementale est la suppression des centres d'enfouissement à partir de 2028. Dans notre département de l'Allier, 3 collectivités sont concernées, le SICTOM de la région Montluçonnaise, Vichy communauté et le SICTOM de Cérilly. Pour les 2 autres collectivités, les ordures ménagères sont déjà incinérées à l'UVE (Unité de Valorisation Énergétique) de Bayet d'une capacité à ce jour de 60 000 tonnes.

Il a donc été décidé, une nouvelle fois, de se regrouper tous les 5 plus une collectivité du Sud-Ouest du département de la Saône et Loire -le SMEVOM du Charolais- avec l'accord des régions Bourgogne-Franche Comté et Auvergne-Rhône-Alpes, la compétence déchet étant régionale, et le SMEVOM dépourvu d'autre solution. Nous avons constitué un GAC (Groupement d'Autorités Concédantes) dont l'objet est l'agrandissement et la modernisation de l'UVE actuelle. Sa capacité doit être portée à 115 000 tonnes ce qui correspond à la quantité de déchets produits par les 6 collectivités, auxquels s'ajoutent règlementairement 20% de vide de four destinés à accueillir des déchets tiers. Une turbine sera également ajoutée pour produire de l'électricité, injectée sur les circuits ENEDIS. Ce projet, il faut le reconnaître, nécessite des investissements importants. Mais porté par les 6 collectivités, il va sécuriser le traitement de nos ordures ménagères et encombrants de déchetterie pour les 30 prochaines années.

Ce qui est attendu également, ce sont des économies. Si le traitement a un coût, la production et vente de vapeur à la SARIA ainsi que la production et vente d'électricité viendront en diminution. Il faut aussi prendre en considération l'explosion de la TGAP (Taxe Générale sur les Activités Polluantes) sur l'enfouissement des déchets. D'un montant de 10 € / tonne en 2014, elle est aujourd'hui à 67 € HT et annoncée à plus de 100 € HT en 2030. Cela devient insupportable.

Pour les UVE, la TGAP est à ce jour de 15 € la tonne et passera à 30 € en 2030. La fin du chantier et l'accès pour toutes les collectivités à la nouvelle UVE sont prévus le 1er janvier 2030, ce qui je l'espère permettra un coût de traitement décent de nos ordures ménagères.

Là aussi, l'Allier fait donc preuve d'innovations. L'entente entre toutes les collectivités a abouti à 2 projets dont le département peut être fier.

Les déchetteries se sont modernisées et équipées afin de répondre aux nouvelles réglementations. Le SICTOM de Cérilly, à ce jour, a mis en place toutes les REP (Responsabilité Élargie du Producteur) ce qui accroît la complexité du rôle des gardiens. Ils sont là à votre service et je vous demande de les solliciter bien sûr mais aussi de les respecter.

Bernard TIGÉ
Président du SICTOM de Cérilly

CALENDRIER 2026 - Ramassage des ordures à Hérisson

JANVIER		
MER	7	BAC NOIR(OM)
MER	14	BAC JAUNE (TRI)
MER	21	BAC NOIR(OM)
MER	28	BAC JAUNE (TRI)

FEVRIER		
MER	4	BAC NOIR(OM)
MER	11	BAC JAUNE (TRI)
MER	18	BAC NOIR(OM)
MER	25	BAC JAUNE (TRI)

MARS		
MER	4	BAC NOIR(OM)
MER	11	BAC JAUNE (TRI)
MER	18	BAC NOIR(OM)
MER	25	BAC JAUNE (TRI)

AVRIL		
MER	1	BAC NOIR(OM)
MER	8	BAC JAUNE (TRI)
MER	15	BAC NOIR(OM)
MER	22	BAC JAUNE (TRI)
MER	29	BAC NOIR(OM)

MAI		
MER	6	BAC JAUNE (TRI)
MER	13	BAC NOIR(OM)
MER	20	BAC JAUNE (TRI)
MER	27	BAC NOIR(OM)

JUIN		
MER	3	BAC JAUNE (TRI)
MER	10	BAC NOIR(OM)
MER	17	BAC JAUNE (TRI)
MER	24	BAC NOIR(OM)

JUILLET		
MER	1	BAC JAUNE (TRI)
MER	8	BAC NOIR(OM)
MER	15	BAC JAUNE (TRI)
MER	22	BAC NOIR(OM)
MER	29	BAC JAUNE (TRI)

AOUT		
MER	5	BAC NOIR(OM)
MER	12	BAC JAUNE (TRI)
MER	19	BAC NOIR(OM)
MER	26	BAC JAUNE (TRI)

SEPTEMBRE		
MER	2	BAC NOIR(OM)
MER	9	BAC JAUNE (TRI)
MER	16	BAC NOIR(OM)
MER	23	BAC JAUNE (TRI)
MER	30	BAC NOIR(OM)

OCTOBRE		
MER	7	BAC JAUNE (TRI)
MER	14	BAC NOIR(OM)
MER	21	BAC JAUNE (TRI)
MER	28	BAC NOIR(OM)

NOVEMBRE		
MER	4	BAC JAUNE (TRI)
MER	11	BAC NOIR(OM)
MER	18	BAC JAUNE (TRI)
MER	25	BAC NOIR(OM)

DECEMBRE		
MER	2	BAC JAUNE (TRI)
MER	9	BAC NOIR(OM)
MER	16	BAC JAUNE (TRI)
MER	23	BAC NOIR(OM)
MER	30	BAC JAUNE (TRI)

SORTIR SA POUBELLE LA VEILLE, C'EST S'ASSURER DE NE PAS RATER LA COLLECTE

HORAIRES DÉCHETTERIE CÉRILLY

Lundi : Fermé
Mardi : 8h30- 12h et 14h-17h
Mercredi : Fermé
Jeudi : 8h30-12h et 14h-17h
Vendredi : Fermé
Samedi : 14h- 17h
Dimanche : Fermé

EAU ET ASSAINISSEMENT

UNE COLLECTIVITÉ TERRITORIALE AU SERVICE DE SES ABONNÉS RÉALISATION 2025

Renouvellement de la conduite d'eau potable de la rue de la Fernault (1100 mL) à Cérilly

Profitant d'un appel à projets à l'initiative de l'Agence de l'Eau Loire Bretagne pour le remplacement des conduites fuyardes, le SEA Nord Rive Droite du Cher a pu renouveller les 1100 mètres linéaires (mL) de la rue de la Fernault. Ce tronçon, identifié avec un mauvais indice linéaire de pertes (ILP) en 2020 grâce au schéma directeur d'eau potable réalisé sur la commune, n'est désormais que de l'histoire ancienne.

Sous la maitrise d'œuvre du bureau d'études EGIS et grâce à l'entreprise BARBIERO et l'utilisation d'une trancheuse (technique sans tranchée), le chantier n'aura duré que trois mois , d'avril à juin 2025.

Au-delà de la diminution des pertes en eau potable dans la nature, ce chantier permet de réduire le linéaire, encore important sur la commune, de conduites en amiante ciment. Matériau phare d'une époque, il est désormais trop souvent sujet aux casses à répétition.

Le coût du chantier avec les études et la matrise d'œuvre s'élève à presque 140 000 €HT avec une participation de 41 805,65 €HT de l'Agence de l'Eau Loire Bretagne soit environ 30%.

Renouvellement de la conduite d'eau potable de la Bodeterie à la Gadonnerie (1700 mL) à Cérilly

Dans la continuité du chantier de la Fernault, le SEA a également sollicité l'aide de l'Agence de l'Eau pour renouveler la conduite d'eau potable allant du secteur de la Bodeterie et traversant la Gadonnerie car bien qu'initialement non répertorié dans le schéma directeur de 2020, c'est l'enchainement de fuites depuis cette date qui a orienté la décision de faire les travaux à cet endroit.

Les abonnés ont vécu de nombreuses coupures et là encore, avec des conduites en amiante ciment les réparations ne pouvaient que se succéder.

Pour ce chantier et afin de réaliser des économies substantielles, la décision fut prise de poser la nouvelle conduite à côté de l'ancienne presque intégralement en domaine privée. La réalisation n'a donc été possible que grâce à l'accord de tous les propriétaires des terrains.

Les travaux auront duré 4,5 mois pour un coût de 95 170,69 €HT par l'entreprise Barbiero. L'Agence de l'Eau aura participé à hauteur de 30% à savoir 28 374 €.

Renouvellement de la conduite d'eau potable de la Tilerie (260 mL) à Cérilly

Suite logique après la Gadonnerie mais non subventionné, les 260 mL de conduite restants à la Tilerie ont pu être renouvelé par l'entreprise Barbiero déjà sur place.

Cette fois-ci, il aura fallu travailler sur le domaine public le long de la route départementale 128 pour un coût d'environ 30 000 €HT.

Renouvellement des conduites à la Breure (780 mL) et aux Nodins (480 mL) à Cérilly

Toujours sur la commune de Cérilly et grâce aux subventions de l'Agence de l'Eau, le SEA prévoit le remplacement des conduites en amiante ciment des secteurs fuyards de la Breure et des Nodins. Il s'agit des deux derniers secteurs les plus critiquent en indice linéaire de pertes (ILP) identifiés par le schéma directeur de 2020. Les travaux ont commencé depuis le mois de novembre 2025 pour une durée prévisionnelle de 4 mois.
C'est l'entreprise Barbiero qui a été retenue suite à l'appel d'offre pour ce marché avec une participation financière de l'Agence de l'Eau à hauteur de 30%.
Avec ces derniers chantiers c'est un peu plus de 4,3 kms de conduite qui seront renouvelés pour réduire les pertes d'eau potable et améliorer le service rendu aux abonnés.

Poursuite du Schéma Directeur d'Assainissement et des Eaux Pluviales de Cérilly

En 2023, le SEA a lancé une étude pour la réalisation d'un diagnostic de gestion des eaux usées et pluviales sur la commune de Cérilly. En 2025 a eu lieu la deuxième phase de l'étude à savoir les campagnes de mesure de pollution et de débit permettant d'affiner la compréhension du fonctionnement du réseau d'assainissement en divers points stratégiques. La phase terrain a duré quelques semaines sur une période choisie comme la plus défavorable pour le réseau d'assainissement à savoir en nappe haute. Une réunion avec les membres du comité de pilotage aura permis de valider l'avancement de l'étude mais surtout d'orienter les prochaines investigations dites complémentaires pour déboucher sur un schéma directeur. Il s'agit d'un planning pluriannuel de travaux permettant de répondre aux exigences règlementaires. Pour 2026, commenceront donc ces investigations qui se matérialiseront par des visites chez certains abonnés pour vérifier la conformité des rejets mais aussi des passages caméra dans des collecteurs publics identifiés comme problématiques et enfin des tests à la fumée pour détecter des erreurs de raccordement sur des réseaux séparatifs.

Travaux d'assainissement de la tranche 3 à Hérisson

Projet de plusieurs années, les derniers travaux d'assainissement de la rive gauche de l'Aumance à Hérisson ont débuté au mois de mai 2025 avec la troisième tranche. Cette opération conjointe entre la municipalité d'Hérisson et le SEA a été rendu possible grâce au concours financier du Département de l'Allier. L'objectif de ces travaux était la création d'un réseau séparatif permettant de raccorder au réseau public d'assainissement les abonnés de la rue des Jardins et de la rue de la Croix Verte. Le chantier s'est terminé en octobre 2025 soit une durée totale de 5 mois. Désormais une trentaine d'habitations vont pouvoir se raccorder à ce nouveau réseau et disposent de deux ans pour pouvoir le faire.
Le coût du chantier avec les études et la matrise d'oeuvre s'élève à environ 420 000 €HT avec une participation financière du département de l'Allier de 66 828,00 € soit environ à 16% du coût total.

Pollution du réseau d'assainissement de Cérilly

Au cours de l'année 2025, entre mars et septembre, il a été détecté une concentration anormalement élevée d'un métal lourd à la station d'épuration de Cérilly. S'agissant d'un évènement ponctuel, il est fort probable qu'il s'agisse d'une introduction volontaire dans le réseau d'assainissement. Les services de la Police de l'Eau ont été informé aussitôt de cette pollution anormale mais le seuil de la règlementation n'a pas été franchi. Cependant, le SEA souhaite rappeler qu'un réseau d'assainissement n'est dédié qu'à collecter les eaux usées d'origine domestique mais en aucun cas des métaux lourds. Ce message vise donc à sensibiliser chacun de nos responsabilités vis-à-vis de ce que nous rejetons dans l'environnement car certaines substances peuvent être dangereuses pour tous !

Exonération de la redevance « Consommation d'eau potable » de l'Agence de l'eau, le compteur d'élevage

En application depuis le 1er janvier 2025, plusieurs redevances de l'agence de l'eau apparaissent sur les factures d'eau et d'assainissement des abonnés. Pour l'une d'elle, à savoir la redevance « Consommation d'eau potable », il est possible de bénéficier d'une exonération à la condition que le compteur soit dédié à une activité d'élevage référencée auprès de la chambre d'agriculture. Attention, un compteur qui servirait à l'élevage mais qui alimente une habitation ne pourra pas être exonéré. Dans ce cas présent, la seule possibilité consiste à contacter le SEA afin de prévoir l'installation d'un autre compteur et individualiser les consommations. Au cours de l'année 2025 il est possible que de nombreux abonnés furent exonérés de cette redevance par erreur car il n'avait pas été précisé que seuls les élevages professionnels pouvaient bénéficier de cette exonération. Les corrections seront apportées en 2026. Pour plus d'informations nous invitons les abonnés à contacter le SEA pour les renseigner au mieux selon la situation.

CEN Allier

NATURA 2000

Poursuite des actions de préservation de la plus grosse colonie de murins à oreilles échancrées de l'Auvergne à Hérisson !

La ville de Hérisson et le Conservatoire d'espaces naturels (CEN) de l'Allier, association de préservation de la nature et notamment du patrimoine bourbonnais, continuent d'agir ensemble à la préservation des chauves-souris au sein du site Natura 2000 « Gîtes de Hérisson », qui fait partie du réseau de sites naturels européens identifiés pour abriter des espèces ou des habitats rares. À Hérisson, une des espèces emblématiques est ainsi le murin à oreilles échancrées, une espèce de chauve-souris relativement sédentaire se nourrissant uniquement d'insectes et d'araignées. Aidés de l'association Chauve-Souris Auvergne, spécialisée en chiroptérologie, l'objectif partagé entre les trois structures est de poursuivre les actions permettant le maintien des zones de repos et de reproduction (gîtes) de cette espèce (et bien d'autres !) au sein de la ville de Hérisson.

Ainsi, plusieurs gîtes au sein de la ville ont été préservés dès 2006, et sont connus depuis 1994 (soit suivis depuis près de vingt ans !). Les suivis effectués en 2025 ont permis de recenser près de 165 individus (certaines années comme en 2005, 2009, 2012 ou 2014 : plus de 500 individus ont été recensés !). Quelques sorties nocturnes ont aussi été réalisées avec les habitants d'Hérisson à la recherche des chauves-souris cette année. Pour essayer de comprendre où est passée le reste de la colonie de cette espèce rare (cachée à Hérisson ou disparue ?), une enquête participative est prévue l'année prochaine à l'attention des habitants de la ville.

Gageons que l'enquête participative aboutisse, afin que nos chauves-souris se plaisent toujours à mettre-bas et élever leurs jeunes à Hérisson !

Conservatoire d'espaces naturels Allier

www.cen-allier.org

Maison des Associations
1 rue des Ecoles
03500 Châtel-de-Neuvre
Tél : 04 70 42 89 34
conservatoire.allier@cen-allier.org

Pour plus d'informations :
http://gites-herisson.n2000.fr/

Colonie de murins à oreilles échancrées à Hérisson (© CEN Allier)

CALENDRIER

FÊTES ET MANIFESTATIONS HÉRISSON 2026

Certaines dates sont données sous réserve de modifications

	DATES	ORGANISATEURS	LIEUX	MANIFESTATIONS
JANVIER	Lu 5 janvier	Atelier danse folk	EHJG	Hérisson social club
	Ve 9 janvier	Cinéma	EHJG	Amicale laïque des écoles du coin
	Ma 13 janvier	Galette des rois et AG	EHJG	UNRPA
	Ve 16 janvier	Voeux du Maire	EHJG	
	Lu 19 janvier	Atelier danse folk	EHJG	Hérisson social club
	Me 21 janvier	Repas des Anciens	EHJG	
	Me 21 janvier	AG Gardon de l'Aumance	Mairie	Gardon de l'Aumance
FÉVRIER	Lu 2 fevrier	Atelier danse folk	EHJG	Hérisson social club
	Ve 6 février	Cinéma	EHJG	Amicale laïque des écoles du coin
	Di 8 février	AG PG CTAM	Mairie	PG CTAM
	Ma 17 février	Réunion mensuelle	EHJG	UNRPA
	Sa 21 février	Soirée choucroute	EHJG	Comité des Fêtes
	Lu23 février	Atelier danse folk	EHJG	Hérisson social club
MARS	Ve 6 mars	Cinéma	EHJG	Amicale laïque des écoles du coin
	Lu 9 mars	Atelier danse folk	EHJG	Hérisson social club
	Ma 10 mars	Don du sang	EHJG	Amicale des donneurs de sang
	Ma 17 mars	Réunion mensuelle	EHJG	UNRPA
	Ma 17 mars	St Patrick	APROBUT	
	Sa 21 mars	Loto	EHJG	UNRPA
	Lu 23 mars	Atelier danse folk	EHJG	Hérrisson social club
	Ve 27 mars	AG	Mairie	Amicale des donneurs de sang
	Sa 28 mars	Conférence	Mairie	Maison des Loisirs
AVRIL	Ve 3 avril	Cinéma	EHJG	Amicale laïque des écoles du coin
	Sa 11 avril	AG Comité des fêtes	Mairie	Comité des fêtes
	Ma 21 avril	Réunion mensuelle	EHJG	UNRPA
	Sa25 et Di 26 avril	Aumance festival	EHJG	Hérisson nature
	Lu 27 avril	Atelier danse folk	EHJG	Hérisson social club

	DATES	ORGANISATEURS	LIEUX	MANIFESTATIONS
MAI	Ve 1er au di 10 mai	Exposition	Office du tourisme	Maison des loisirs
	Lu 11 mai	Don du sang	EHJG	Amicale des donneurs de sang
	Je 14 mai	Tournoi de sixte	USHérisson	Stade municipal
	Sa 16 et di 17 mai	Journées européennes des moulins	Moulin de Butoir	APROBUT
	Ve 15 au di 17 mai	Visites théatralisées du château	Château	Les Rétamées
	Sa 16 mai	Bal folk	EHJG	Hérisson social club
	Di 17 mai	Fête des plantes	Chateloy	Maison des loisirs
	Ma 19 mai	Déjeuner de la Fête des Mères	EHJG	UNRPA
	Lu 25 mai	Atelier danse folk	EHJG	Hérisson social club
	Ve 29 mai	Cinéma	EHJG	Amicle laïque des écoles du coin
JUIN	Ve 5 juin	Cinéma	EHJG	Amicle laïque des écoles du coin
	Sa 6 et di 7 juin	Rendez-vous au jardin	Moulin de Butoir	APROBUT
	Lu 8 juin	Atelier danse folk	EHJG	Hérisson social club
	Ma 16 juin	Déjeuner de la Fête des Pères	EHJG	UNRPA
	Sa 20 juin	Kermesse de l'EHPAD	EHPAD	Au fil de l'eau
	Ve 26 juin	Fêtes des écoles	EHJG	Ecoles
	Ve 26 au di 28 juin	Journées du patrimoine de pays et des moulins	Moulin de Butoir	APROBUT
	Ve 26 au di 28 juin	Festival L'Insubmersible en fête	Moulin de Crochepot	L'Insubmersible
	Du 28 juin au 2 juillet	Journées des peintres	EHJG	Maison des loisirs
JUILLET	Sa 4 et di 5 juillet	Tournoi des archers	Hérisson et EHJG	D. Kremenski
	du 6 au 10 juillet	Stage été football	Stade municipal	USHérisson
	lu 6 au sa 11 juillet	Stage jeunes	EHJG	Iris Munoz
	Lu 13 juillet	Pique nique et bal	EHJG	Comité des fêtes
	15, 16, 17 juillet	Stage été football	Stade municipal	USHérisson
	Dimanche 19 juillet	Concert	Eglise de Chateloy	Festival de musique en Bourbonnais
	Mardi 21 juillet	Pique nique	Crochepot	UNRPA
	Du sa 25 au 31 juillet	Stage	EHJG	Iris Munoz
	Di 26 juillet	Concert	Eglise de Chateloy	Festival de musique en Bourbonnais
AOÛT	Du 1er au 31 août	Pêche de nuit de la carpe	Bords de L'Aumance	Gardon de L'Aumance
	Sa 1er août	Bal des pompiers	EHJG	Amicale des pompiers
	Sa 15 août	Concert	Eglise de Chateloy	Festival de musique en Bourbonnais
	Ma 18 août	Réunion mensuelle	EHJG	UNRPA
	Di 23 août	Brocante	Hérisson	Comité des fêtes

CALENDRIER

FÊTES ET MANIFESTATIONS HÉRISSON 2026 (SUITE)

Certaines dates sont données sous réserve de modifications

	DATES	ORGANISATEURS	LIEUX	MANIFESTATIONS
SEPTEMBRE	Me 2 sept	Don du sang	EHJG	Amicale des donneurs de sang
	Sa 5 et di 6 août	Fête de la St Loup	EHJG	Comité des fêtes
	du di 13 au di 20 sept	Salon artistique	EHJG	Maison des loisirs
	du ve 18 au di 20 sept	Journées européennes du Patrimoine	sur sites	APROBUT, AVH, Hérisson 1300
	Ma 22 sept	Réunion mensuelle	EHJG	UNRPA
	Lu 28 sept	Atelier danse folk	EHJG	Hérisson social club
OCTOBRE	Sa 3 oct	Repas des donneurs de sang	EHJG	Amicale des donneurs de sang
	Ve 9 oct	Cinéma	EHJG	Amicale laïque des écoles du coin
	Lu 12 oct	Atelier danse folk	EHJG	Hérisson social club
	Sa 17 oct	Loto	EHJG	UNRPA
	Ma 20 oct	Réunion mensuelle	EHJG	UNRPA
	Sa 24 et di 25 oct	Festival des transitions	EHJG	S'allier pour l'environnement
NOVEMBRE	Lu 2 nov	Atelier danse folk	EHJG	Hérisson social club
	Ve 6 nov	Cinéma	EHJG	Hérisson social club
	Sa 7 nov	Bal folk	EHJG	Hérisson social club
	Me 11 nov	Loto	EHJG	Amicale laïque des écoles du coin
	Me 11 nov	Cérémonie du 11 novembre	PG CTAM et Mairie	
	Lu 16 nov	Atelier danse folk	EHJG	Hérisson social club
	Ma 17 nov	Don du sang	EHJG	Amicale des donneurs de sang
	Sa 21 nov	Repas de fin d'année	EHJG	UNRPA
	Sa 28 nov	Loto	EHJG	Comité des fêtes
DÉCEMBRE	du 1er au 31 déc	Animation de Noël	Hérisson	Incroyables du bocage bourbonnais
	du 3 déc au 3 jan 27	Exposition	Musée	Incroyables du bocage bourbonnais
	Di 6 dec	Marché de Noël	EHJG	Au fil de l'eau
	Lu 7 déc	Atelier danse folk	EHJG	Hérisson social club
	Sa 12 dec	Ste Barbe, Banquet des pompers	EHJG	Amicale des sapeurs pompiers
	Ma 15 dec	Réunion mensuelle	EHJG	UNRPA

LE COMITÉ DES FÊTES

L'année a commencé le 8 mars par une soirée « Moules-frites » très animée qui a obtenu un grand succès. Le pique-nique du 13 juillet très agréable sur les bords de l'Aumance suivi du bal très apprécié.

La brocante s'est déroulée le 17 Août malgrè une forte chaleur. Les presque 400 exposants ou vu défiler pas loin de 18000 visiteurs. Tout le monde a pu se restaurer à la buvette du comité ou dans tous les points de vente et les commerces du bourg.

Les 3 minibus prêtés par la Communauté de Communes du Pays de Tronçais ont facilité l'accès depuis les parkings.

Le succès de cette brocante récompense les bénévoles de tous les efforts faits en amont pour préparer cette manifestation, et en assurer la sécurité.

La Fête de la St-Loup, les 6 et 7 Septembre, s'est déroulée avec un après midi au bord de l'Aumance, ponctué de jeux pour les enfants et cette année pour les mamies, animés par les Sapeurs Pompiers de Hérisson. La soirée a continué avec la retraite aux flambeaux et le feu d'artifice particulièrement réussi qui a obtenu un grand succès.

Enfin le Bal toujours très animé.

Le 31 octobre pour « Halloween » de nombreux enfants déguisés ont chassé les bonbons dans les rues de notre cité.

Merci à tous et rendez-vous en 2026.

MANIFESTATIONS PRÉVUES EN 2026

- **21 février :** Choucroute
- **11 avril :** Assemblée Générale
- **13 juillet :** Pique-nique et bal
- **23 août :** Brocante
- **5,6 et 7 septembre :** Fête de la Saint-Loup
- **31 octobre :** Halloween
- **28 novembre :** Loto

AMICALE LAÏQUE DES ÉCOLES DU COIN

L'association est composée de parents d'élèves, des enfants des écoles du RPI Hérisson, Venas, Louroux Hodement. Celle-ci a pour but de rassembler les enfants du RPI, afin de créer, inventer et participer à des ateliers et manifestations qui permettront de collecter des fonds pour financer les projets pédagogiques (voyages scolaires, théâtre, kermesse).

Cette année fût forte en émotions et en actions. Nous avons organisé divers évènements :

- Notre troisième carnaval à Hérisson, durant lequel nous avons pu passer un moment chaleureux dans la maison de retraite, et où nous avons déambulé dans les rues de Hérisson avec les enfants.
- La gestion du cinéma conjointement avec la Mairie.
- Notre Assemblée Générale qui s'est tenue sur la commune de Louroux Hodement en Octobre.
- La vente de décorations fabriquées par les enfants et de sapins sur le marché de Noël de Hérisson.

L'association tient à remercier l'Équipe Enseignante, Le Personnel des Écoles, Les 3 Municipalités, Le Comité des Fêtes de Hérisson, l'Association Au Fil de l'Eau, les musiciens de « Percufola », les parents d'élèves et tous les acteurs qui, d'une manière ou d'une autre participent, au bon fonctionnement de notre association.

Vous pouvez nous suivre sur Facebook :
L'Amicale Laïque des Écoles du Coin 03190

Rose-Marie ROSSEEL
Présidente de l'association

POUR L'ANNÉE 2026, NOUS PRÉVOYONS D'ORGANISER :

- **Le cinéma (environ une fois par mois) à la salle des fêtes**
- **La vente de produits de décoration de Noël sur le marché de Noël de Hérisson.**
- **Ludothèque**

LE GARDON DE L'AUMANCE

Les années se suivent et se ressemblent étrangement, la saison de pêche 2025 a souffert de la canicule des mois d'été et surtout de l'ensablement de la rivière qui devient très inquiétant. Heureusement que les barrages assurent une réserve d'eau constante dans les biefs. Les pêcheurs assidus du camping municipal se sont fait remarquer par l'importance de leurs prises ainsi que d'autres pêcheurs tout au long de la rivière.

Empoissonnement 2025 :

- Gardons : 100 kgs
- Tanches : 100 kgs
- Carpes : 30 kgs
- Brochets : 30 kgs
- Perches : 20 kgs

COOPEPOISSON
01120 MONTLUEL

- 140 kgs de truites
  En deux déversements

FERRIERES SUR SICHON

Pêche de nuit de la carpe 2026 :
Période du 1er au 31 août sur les lieux suivants :
- Parcours de pêche « famille » sur le deux rives,
- Le long du chemin de la station,
- Le long du stade

Les points de vente pour les cartes de pêche sont inchangés :
- au bureau de tabac
- au point info tourisme
- au domicile du président en cas de fermeture des autres points,
- et sur Internet www.cartedepeche.fr

Merci à tous les propriétaires qui laissent passer les pêcheurs.

Le Président, D. ALINOT

Le Président et son conseil d'administration vous souhaitent une très bonne année 2026.

2025 funeste année pour la Maison des Loisirs

MAISON DES LOISIRS

Maison des Loisirs

CONTACT :

Alain Girousse
06 80 04 80 00
mdlherisson03@gmail.com

En effet cette année, notre association a été cruellement affectée par les décès de :

- **Marjatta Mercurol** membre très actif depuis de nombreuses années (yoga)
- **André Emmendoerffer**, président de notre association durant une trentaine d'années qu'il avait soudainement quitté en 2014
- **Christian Delage** reprit alors la présidence de la Maison des Loisirs au pied levé, association dont il aura été membre pendant 47 ans, adhésion en 1978. Il nous quitta le 12 juin 2025.

Cette année 2025, Christian l'avait déjà engagée malgré la fatigue liée à sa maladie. Comme le prévoit nos statuts il était donc évident pour le Bureau aidé de membres disponibles de finir le programme démarré en respectant sa vision de l'organisation des actions.

Nos activités sportives habituelles se sont déroulées très régulièrement. La gym à Cosne avec Madeleine Cajat et une quinzaine de personnes. Le yoga, à Hérisson et à le Brethon avec Chantal Lelong et 23 adeptes.

Le 18 mai c'est avec une belle affluence que la traditionnelle fête des plantes de Chateloy ouvrait la saison.

Notre engagement pour la protection de la nature se concrétisait le 24 mai avec l'association Cybèle et son président Christian Weiss, biographe, par une conférence sur les risques naturels et la biodiversité, ainsi qu'une balade intitulée initiation à la lecture des paysages.

Le lendemain, avec l'ultime présence de Christian Delage, les stands associatifs se réunissaient à la salle Hélène et Jacques Gaulme, avec en particulier la participation de Geneviève Tardivat et celle, malheureusement la dernière, de J.L Gaby.

Josiane Moral et Claude Fernandez, encore récompensés, adeptes de la poésie déclamatoire, sont venus le 6 juin lors de la soirée poésie évoquer Charles Baudelaire devant un public restreint mais à l'écoute du soi-disant poète maudit.

Le 22 juin fut défavorablement influencé par des prévisions météorologiques pessimistes. Pour la 28ème journée des peintres, une dizaine d'artistes ont œuvré dans les rues du village. De l'avis général les tableaux furent de qualité et la jeunesse de 2 nouveaux peintres nous rend optimistes pour l'avenir.

Le 43ème Salon artistique s'est déroulé du 14 au 21 septembre : plus de 40 artistes, plus de 150 œuvres affichées et de nombreux visiteurs. Comme habituellement, pas de thème imposé, car les sujets sont éternels et les styles et les techniques se superposent. Aujourd'hui ce salon est une vitrine pour la diversité de nos artistes. Salon très connu dans tout le département où agissent de nombreuses écoles de peinture et associations de peintres. Signalons la présence pour la 1ère fois d'Anne Elisabeth Lamoine, peintre de Montluçon, qui nous a impressionné avec un majestueux lion.

Pour palier des départs, cette année nous nous sommes efforcés d'apporter un nouveau complément littéraire : Claude Vignais, romancier un peu historien et conférencier de Désertines est venu nous présenter ses livres lui aussi pour la première fois.

Était planifiée le vendredi 10 octobre une conférence de Michel Cégarra avec pour thème « la peinture surréaliste » ; malheureusement M. Cégarra a dû annuler cette conférence très attendue pour raison de santé.

L'A.G du 21 / 11, avec une forte participation, durant laquelle un hommage a été rendu à Christian, a clôturé l'année. Elle a validé le bilan ci-dessus et le rapport financier présenté par Pierre Devaux. Pour assurer la continuité, elle a élu Alain Girousse comme président, validé le C.A avec l'entrée de Chantal Moné comme trésorière adjointe.

CHRISTIAN DELAGE
LA MAISON DES LOISIRS

Toujours actif et disponible il fut la véritable cheville ouvrière de la Maison des Loisirs. Il en devint le secrétaire le 14 avril 1983 puis président le 30 avril 2014. Cela fait donc 42 ans à organiser concrètement l'activité de notre association

Christian aimait particulièrement les philosophies orientales et leurs arts martiaux. Il a créé l'activité Yoga et donné des cours de Qi-Kung. Ces activités avec la gymnastique ont toujours un grand succès actuellement.

Il a accompagné nos multiples activités au cours du temps : tennis de table, tir à l'arc, cinéclub, labo photo, soirées diapo et jeux etc.... Ainsi que tant d'autres manifestations culturelles et artistiques comme des expositions et conférences variées.

Il était à l'écoute de toutes les manifestations animant et mettant en valeur notre village. Il a beaucoup apporté à Hérisson en participant et supportant de nombreuses associations et leurs réunions,

Créateur de la Journée des peintres qui en est à sa 28ème édition.

Sur nos 43 salons artistiques, Christian en a organisé au moins 41. Salon reconnu très apprécié, l'un des plus vieux du secteur grâce à sa persévérance, sa volonté de bien faire, ne lésinant pas sur le temps nécessaire à sa préparation. Tous les participants peuvent en témoigner ne serait-ce qu'avec ses coups de téléphone journaliers pour s'assurer de l'engagement de chacun.

Activités culturelles et artistiques conformes à son image, sans esprit de compétition, sans classement, sans vote, sans réel invité d'honneur. Des activités juste pour promouvoir les arts et les artistes principalement locaux et permettre la rencontre et le dialogue entre ces artistes et le public, en présentant des œuvres d'artistes locaux, régionaux et même parfois de renommée mondiale. Sensible aux problèmes de l'environnement et prêt à en débattre sereinement, il a toujours été disponible à l'organisation de journées de la nature avec stands d'associations, conférences, sorties nature.

Christian était toujours disposé à s'investir fermement mais avec bienveillance dans des actions d'information parfois polémiques comme la conférence sur le loup, voire des actions de contestation comme la défense des chemins. Contestation plutôt contraire à sa constante recherche du consensus.

Il aimait son village avec son patrimoine qu'il parcourait tous les jours. Il tenait à préserver et à maintenir sa réputation de village d'artistes avec une forte activité culturelle. Message qu'il diffusait à tous ses contacts externes.

La Maison des Loisirs et Hérisson lui sommes redevables de tout ce qu'il a fait.

HÉRISSON NATURE

Une association pour relier l'humain et la nature, basée à Hérisson depuis 2021, Hérisson Nature propose de multiples activités : sortie nature, conférence, atelier bricolage, festival, projection, voyage. L'association a pour volonté d'agir principalement sur son territoire

Les actions sont communiquées dans la lettre d'information qui est postée tous les mois ou les deux mois. Pour s'inscrire, il suffit d'envoyer un e-mail.

Contact :

Adresse :
2 avenue Marcellin Simonnet
03190 Hérisson

E-mail :
info@herissonnature.fr

Facebook :
https://www.facebook.com/Herisson.Nature.Association

AUMANCE FESTIVAL

Un nouveau rendez-vous nature & cinéma à Hérisson
L'association Hérisson Nature lance un tout nouvel événement culturel : l'Aumance Festival, un week-end dédié au cinéma et à la nature qui se tiendra les samedi et dimanche 25 et 26 avril 2026 à l'Espace Hélène et Jacques Gaume.

Au programme : projections de documentaires, courts-métrages, films d'animation et créations d'élèves autour du thème fédérateur de la biodiversité. Des expositions, un bar, une petite restauration ainsi que plusieurs activités sur place viendront compléter ce temps convivial ouvert à tous.

L'événement se déroulera du **samedi 14h au dimanche** 14h.

Un premier festival prometteur, ancré dans la vallée de l'Aumance, mêlant cinéma, nature et rencontres humaines.

Pour plus d'infos, n'hésitez pas à vous inscrire à la newsletter : info@herissonnature.fr

UNION SPORTIVE HÉRISSONNAISE

L'US hérisson entame sa 3ème saison d'entente avec le club de l'AS Cérilly et maintient ainsi le sport par le football sur la commune et sa présence dans les championnats du département.

Sportivement, les Hérissonnais ont obtenu leur maintien dans leur division lors de l'exercice précèdent et évoluent donc pour la saison 2025/2026 en Départemental 4.

Pour cette nouvelle saison, qui a débuté en août, une nouvelle date est entrée dans l'histoire du club avec sa toute 1ère participation à la Coupe de France.

Un match qui sur le terrain restera anecdotique face à l'USB Désertines, équipe largement supérieure aux hérissonnais.

En coupe d'Allier Jean Vidal, les Hérissonnais ont connu l'élimination au 1er tour face à une équipe de la banlieue vichyssoise et USH a été rebasculée en coupe consolante Paul Baptiste.

Actuellement qualifié pour les 1/16ème de finale, les hérissonnais iront défier l'équipe de l'US Saint Sornin lors du prochain tour.

En championnat, après 6 matchs, l'US Hérisson occupe la 1ère place de sa poule avec 3 points d'avance sur ses poursuivants. Ne comptant aucune défaite pour 5 victoires et un match nul, les Hérissonnais ont débuté cette nouvelle saison de la meilleure des façons.

L'arrivée au sein du club de jeunes joueurs issus de la région hérissonnaise a été un apport non négligeable pour le club et prouve la bonne ambiance qui règne au sein de celui-ci.

L'objectif principal restant toujours le plaisir de la pratique et la convivialité autour du ballon rond.

Les manifestations organisées ont connu un succès mitigé. Les calendriers de fin d'année et le traditionnel tournoi de sixte de l'Ascension n'ont pas eu la réussite escomptée.

A contrario, pour sa 5ème édition, le Stage d'été de football, renommé Stage L7, courant juillet, a de nouveau battu un record avec 134 stagiaires au stade municipal, répartis sur deux semaines, encadré par Mathias Laforest et toute son équipe d'éducateurs avec un seul but de perfectionnement footballistique, jeux techniques et ludiques.

Les stagiaires avec Jason Berthomier (ex-joueur pro Clermont Foot 63)

Un véritable engouement qui ne cesse de progresser autour de ces deux semaines estivales.

L'ensemble de l'US Hérisson remercie les services techniques et administratifs de la municipalité pour l'entretien des équipements sportifs et l'aide logistique apportée, nos différents sponsors et partenaires présents tout au long de l'année, sans lesquels rien ne serait possible.

Merci aux Hérissonnais, Hérissonnaises et habitants des communes voisines nous réservant un accueil chaleureux lors de notre passage pour le calendrier annuel.

Chers Hérissonnaises et Hérissonnais, toute mon équipe et moi-même, nous vous souhaitons tous nos meilleurs vœux pour cette nouvelle année 2026.

Le président de l'USH
Sébastien PINCHON

APROBUT

2026 D'UN PATRIMOINE HISTORIQUE ET SES ANIMATIONS À UNE ÉNERGIE RENOUVELABLE

Le PATRIMOINE

Le chantier de restauration de la roue se poursuit. Une ressource humaine en moins depuis juillet 2024 et même avec l'aide de Ritchie nous ne pouvons aller plus vite.

Il est ouvert au public sur rendez-vous.

Nous remercions les donateurs de chênes ; la municipalité, les familles D. Lespinasse, G. Grimal et E. Guillemard qui nous ont fait don d' arbres que les différents coups de vent avaient couchés au sol. Nous avons effectué un nettoyage des sites avec une mise en sécurité pour les personnes et les animaux d'élevage.

Ensuite, avant le départ vers la scierie, il y aura une phase de débardage. Ce que nos matériels permettent est déjà exécuté ; pour le reste nous sollicitons l'aide de moyens beaucoup plus conséquents, ce qui se fait selon les disponibilités de chacun.

La préparation des pièces de bois utiles à la reconstruction du patrimoine exceptionnel qu'est cette roue de type « Sagebien-Zuppinger » va être faite par la scierie Chignac à Meaulne-Vitray. Il y aura un choix de grumes à effectuer avant le départ pour la scierie. Si tout se passe sans accrocs, fin janvier 2026 marquera une étape importante et majeure de la restauration avec la mise à disposition des pièces ébauchées au menuisier-charpentier Didier Kréminsky.

Nous poursuivons par ailleurs nos recherches sur l'histoire du moulin. Au fil des rencontres et des recherches, il semble que le moulin Gavaud, ou Gavaut (ancien nom de Butoir) selon les orthographes, ait appartenu au XIIème siècle à une famille liée par alliance à Louis II de Bourbon. Cette famille, qui nous a rendu visite, continue ces recherches généalogiques afin de confirmer cette hypothèse.

Les ANIMATIONS

De 2025

Les animations annuelles se sont déroulées avec une météo clémente favorisant la fréquentation. La venue du Théâtre des Ilets, la fête de la Saint Victor et les « Déambulations littéraires en Bourbonnais » ont complété les journées d'ouverture du moulin au public.

Les « Féeries lumineuses et sonores » avec les sculptures de Véronique Wirth mises en lumière par l'équipe d'Aprobut ont conclu courant décembre, dans le cadre de l'Incroyable Noël de Hérisson, une saison 2025 très active.

De 2026

L'inauguration de la roue, dont la restauration sera terminée, sera accompagnée par une ambiance Celte (spectacle, repas, etc.). La date reste à déterminer en fonction des plannings des artisans intervenants.

Une nouveauté : la présentation du calendrier des manifestations lors de la St Patrick.

La date d'inauguration devra être déterminée pour le 17 mars.

Les PROJETS

Le nouvel espace musée consacré aux moulins à eau se réalise par petite touche.

Passer du patrimoine à un projet d'avenir : c'est le but de la production d'hydroélectricité. Trois des moulins situés sur Hérisson renoueraient avec ce qu'ils ont fait de 1923 à 1946, puis pour l'un d'entre eux jusque dans les années 1960.

Participer grâce à cela à la revitalisation de notre Val d'Aumance, tel est l'objectif qui a été élaboré lors de la mise en place de ce projet.

La collaboration entre associations est un moyen de poursuivre les activités limitant l'impact de l'érosion des adhésions.

Dans cette optique, un stand commun, sous la bannière « Hérisson, Petite Cité de Caractère », réunira une nouvelle fois des associations de notre commune pendant le « Salon des Patrimoines Bourbonnais » à Vichy.

POUR NOUS AIDER DANS LA RÉALISATION DE TOUTES NOS ACTIVITÉS

outre le bénévolat, l'adhésion et le don direct, la « Fondation du Patrimoine » vous attend sur son site pour accueillir votre don défiscalisable à l'adresse internet suivante : www.fondation-patrimoine.org/87692

LES AMIS DU VIEIL HERISSON

En 2025, l'équipe poursuit l'entretien du site afin qu'il reste accessible et agréable au public. Durant l'hiver, la vigne a été taillée et une journée de plantation a été organisée dans la convivialité et s'est achevée autour d'un casse-croûte.

Durant l'automne notre association a participé aux journées du Patrimoine. Comme depuis quelques années, la visite de la chapelle était intégrée au circuit avec la Maison 1300 et le moulin de Butoir.

Quelques jours plus tard, nous avons accueilli les randonneurs de l'association « Cheminements littéraires en Bourbonnais » pour un savoureux moment de lecture rabelaisienne offert par Pascal Rénéric.

Notre repas annuel s'est tenu sur le site du Calvaire le samedi 4 octobre 2025. Le cassoulet a été apprécié par tous les convives et le repas s'est déroulé dans une ambiance chaleureuse.

Nous remercions tous nos adhérents ainsi que toutes les personnes qui prennent part à nos activités, pour leur soutien. N'hésitez pas à rejoindre l'équipe !

Tous les membres de l'association vous présentent leurs meilleurs vœux pour l'année 2026.

POUR TOUT RENSEIGNEMENT

Merci de vous adresser à la présidente Mme Nicole JOLIVET (06 50 91 17 54) ou par mail (assoc.avh@gmail.com)

LE ONZE

une gratuiterie

un espace pour déposer ce dont on ne se sert plus et est en état d'usage, prendre ce dont on a besoin

un apéro partagé

découvrir le lieu, se rencontrer, échanger, déguster et faire partager ses spécialités

chaque 11 du mois

le Onze

une école populaire, des projections, des débats, ...

des ateliers de céramique, de chant pour tous, de méditation, de dessin, ...

Portes ouvertes 24/01/25 16-19h

Vous avez envie de prendre le temps, fabriquer ou réparer un objet, respirer, tricoter, réfléchir au monde qui va et vient, partager une soupe, méditer, proposer une activité, ... Onz'retrouve ?

beaucoup d'activités sont gratuites, il suffit d'adhérer et de laisser une participation en conscience dans la tirelire

11 rue de l'Abbé Aury, 03190 Hérisson - leonzeherisson@proton.me

HÉRISSON 1300

Association Hérisson 1300

La maison dite la Synagogue de Hérisson : redécouverte d'un joyau médiéval

Dragon, pignon sud (Cl. AH 1300)

Une aventure familiale et patrimoniale

En décembre 2019, notre famille, Madame Anne Laborde, Madame Delphine Alvaro et Monsieur Régis Foultier a hérité de la maison communément appelée « la Synagogue », située au 3, rue de l'Abbé Aury, dans le village médiéval de Hérisson.

Ce bâtiment, connu également sous les noms d'Hôtel de Civray, de Veau, de Montchenin, Temple ou encore du Vieux Logis, a toujours occupé une place particulière dans notre histoire familiale.

Enfants, cette demeure fut pour nous un formidable terrain de jeu. Combien d'heures avons-nous passé à explorer ses recoins, à sonder les murs et le sol dans l'espoir d'y découvrir un passage secret ou un trésor oublié !

L'accès au grenier, en revanche, nous était rarement autorisé. Sa charpente monumentale, le dragon peint du pignon sud, entrevus de loin, nourrissaient notre imaginaire d'enfants et d'adolescents.

Charpente datée de 1299, posée en 1300 (Cl. AH1300)

2004 - Une charpente du tout début du XIVe siècle

Une étude dendrochronologique financée par la DRAC Auvergne en 2004 a révélé que la charpente date de 1299-1300. Les couvre-joints et le dragon du pignon sud sont contemporains de cette structure.

Cette datation place la maison parmi les plus anciennes d'Hérisson encore debout mais également une des plus anciennes de la région Auvergne.

Malgré cette découverte, notre mère et grand-mère, Madame Renée Autissier, préféra à l'époque ne pas entreprendre de démarches supplémentaires : ni visite d'expert, ni demande de protection au titre des Monuments Historiques.

Lambris en place et ses couvre-joints (Cl. AH 1300)

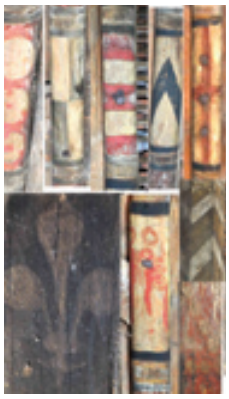

Couvres joints armoriés (Cl. AH 1300)

2020 - La redécouverte d'un trésor familial

Début 2020, nous avons décidé de reprendre le flambeau et de nous intéresser de plus près à cette maison - nous nous l'autorisions enfin !

Une aventure humaine et scientifique allait alors débuter, entourée d'experts de renom et de nombreuses personnes prêtes à nous accompagner.

En parallèle, nous avons entrepris des recherches à la médiathèque de Commentry, aux archives départementales, et pris contact avec la DRAC, les Monuments Historiques, le Conseil départemental, ainsi qu'avec plusieurs associations locales.

Tous nos interlocuteurs se montrèrent bienveillants, disponibles et curieux, chacun contribuant à enrichir notre enquête.

Nous avons poursuivi les recherches à la BnF, en ligne dans les documents de la Société d'Emulation du Bourbonnais et retrouvé un texte de Camille Grégoire (Monographies des villes et villages de France, Hérisson, Chateloy, Cosne d'Allier - Une excursion dans la vallée de l'Aumance, [1889]) mentionnant des peintures au premier étage, visibles autrefois dans notre maison et celle de nos voisins, deux bâtiments appartenant autrefois au même propriétaire.

2020 - La rencontre avec les experts

Nous avons contacté M. Pierre Garrigou Granchamp, spécialiste du bâti civil médiéval, à l'origine de la suggestion de cette maison pour la campagne de datation dendrochronologique réalisée par le DRAC en 2004. Il avait en effet entendu parlé de la maison dite la Synagogue dans l'ouvrage de référence publié par Pierre Gélis-Didot et Henri Laffillée, La Peinture décorative en France du XI° au XVI° Siècle, Paris, s. d. [1880].

Nos échanges furent passionnants. Il nous fit prendre conscience de la rareté de la charpente, des couvre-joints armoriés et du dragon : des éléments tout à fait exceptionnels pour un édifice civil médiéval.

Leur valeur patrimoniale dépassait désormais le cadre local pour s'imposer à l'échelle régionale, voire nationale. La conclusion s'imposa : il fallait protéger cette maison.

Lors d'un échange avec M. Garrigou-Granchamp, les peintures visibles sur les pignons furent évoquées.

Il nous parla de l'ouvrage de M. Térence Le Deschault de Monredon (Le décor peint de la maison médiévale. Orner pour signifier en France avant 1350, éd. Picard, [2014]), où notre maison était citée. Nous avons donc contacté ce jeune chercheur enchanté d'apprendre que les peintures étaient toujours visibles.

2020 - Une campagne de restauration en plein confinement, des peintures oubliées sous les enduits

Une visite des lieux par Mme Regond, M. Garrigou Granchamp et M. Le Deschault de Monredon était prévue pour le mois d'avril 2020.... mais le confinement mit fin à ce projet.

Un morceau de plâtre se détacha dans une chambre, révélant des traces d'ocre jaune et de noir : un décor !

Nous pensions d'abord y voir une jambe de chevalier... mais, prudents, nous préférions confier l'analyse à une professionnelle.

M. Le Deschault de Monredon nous mit alors en relation avec Mme Laurence Blondaux, restauratrice spécialisée dans les peintures murales anciennes.

Heureusement, le statut professionnel de Mme Blondaux lui permit de se déplacer malgré les restrictions. Nous avons donc maintenu sa venue, et ce fut le début d'une semaine extraordinaire.

Un groupe WhatsApp réunit la famille et les experts. Chaque jour, Mme Blondaux partageait photos et observations, nous initiant au vocabulaire et aux techniques de la restauration.

C'est ainsi qu'une importante peinture Renaissance fut mise au jour : trois grotesques et des entrelacs végétaux dans des tons de grisailles et ocres jaune. Notre supposée jambe de chevalier s'avéra être une corne d'abondance !

Sous cette couche renaissance, la restauratrice identifia également un chapiteau sur colonnette de couleur bleue et rouge, vraisemblablement contemporain des peintures médiévales du grenier.

Peinture pignon nord (relevé Térence Le Deschault de Monredon) début 14 es

Des décors du XIVe siècle

Mme Blondaux entreprit ensuite le constat d'état du grenier et le dépoussiérage des peintures.

Les découvertes se succédèrent : détails de la frise, figures de chevaliers, femme aux bannières, sirène et centaure.

Ce fut pour nous un émerveillement de constater que ces peintures, dissimulées sous la poussière pendant des siècles, avaient résisté au temps.

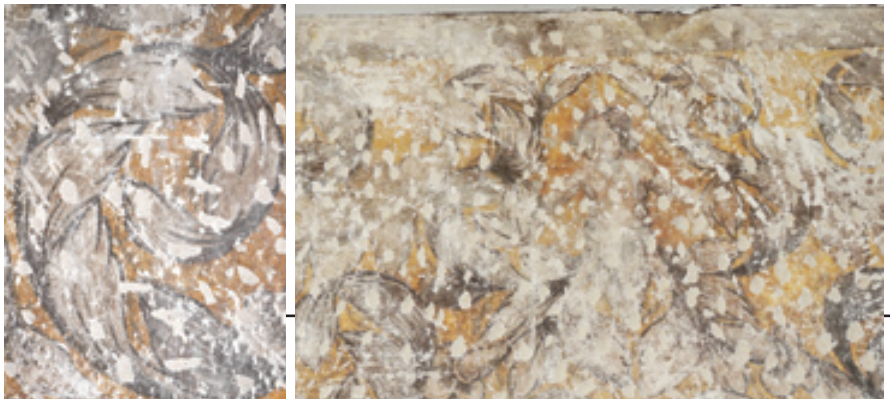

La Synagogue, peinture fin 16 es - début 17 es. (Cl. AH 1300) Entrelacs végétaux et Grotesque

Création d'une association avec son comité scientifique

Convaincus de la valeur historique, artistique et scientifique de la maison, nous avons fondé en juillet 2020 l'association Hérisson 1300, aujourd'hui dotée d'un comité scientifique reconnu constitué de 4 spécialistes avec des compétences et reconnaissance nationales.

Mme Annie Regond, enseigne l'histoire de l'architecture et du décor monumental (y compris la peinture murale), et l'histoire de la conservation et de la restauration.

M. Pierre Garrigou Grandchamp, administrateur de la Société Française d'Archéologie. Docteur en histoire de l'art et archéologie (Université de la Sorbonne, Paris) et spécialiste du bâti de la maison médiévale.

M. Frédéric Epaud, docteur en archéologie, ses travaux portent plus particulièrement sur l'évolution des charpentes romanes et gothiques, le bois d'oeuvre en charpenterie, la sylviculture et la forêt au Moyen Âge.

M. Térence le Deschault de Monredon, docteur ès lettres de l'Université de Genève et spécialiste du décor peint de la maison médiévale.

Cliché de la maison prise le 01/06/1922 (archives de la Société d'Émulation du Bourbonnais T25-1922-p165)

Été 2022, Delphine et Régis aux USA devant la fenêtre (Cl. AH 1300)

La fenêtre Bourbonnaise aux USA

Parmi les documents les plus importants retrouvés dans les archives de la SEB figurait la photographie d'une belle fenêtre de tradition romane à colonnette centrale, vendue en 1927 à l'antiquaire parisien Brimo de la Roussilhe par un ancien propriétaire.

Nous avons retrouvé la petite-fille de cet antiquaire, toujours à la tête de l'entreprise familiale, qui nous indiqua le nom d'un client de l'époque : Joseph Brummer, de la Brummer Gallery à New York.

En consultant les archives de la galerie, désormais accessibles en ligne, Delphine et Pascale ont pu confirmer la vente et identifier le collectionneur américain : Théodore Pitcairn. Peu après, la Fondation Pitcairn nous confirma que la fenêtre subsistait, toujours en place à Bryn Athyn, près de Philadelphie.

Nous sommes allés sur place et nous avons retrouvé notre belle fenêtre Bourbonnaise.

Esteban Alvaro, Delphine Alvaro, Pascale Lanorde, Jacques Foultier, Elliot Alvaro,Tybaut Lardy, Régis Foultier, Anne Laborde (Cl. AH 1300)

Une maison tournée vers l'avenir

La maison a été inscrite au patrimoine vernaculaire de l'Allier, labellisée par la Fondation du Patrimoine, puis inscrite au titre des Monuments historiques en Avril 2021 en un temps record de 6 mois ! Le classement est actuellement en cours d'instruction et nous espérons un classement pour 2025 ou 2026.

En 2022, la maison a été vendue au Conseil départemental, avec lequel une convention de partenariat avec notre association nous permet de poursuivre nos activités et de valoriser ce patrimoine d'exception.

Nos recherches se poursuivent pour identifier le commanditaire de la demeure et retracer la succession de ses propriétaires.

Notre projet familial, maintenant départemental, vise à faire de la Synagogue un lieu de culture ouvert au public, consacré à l'habitat civil médiéval et à la peinture monumentale. Il pourrait ouvrir en 2028.

Le porche gothique, la cour intérieure, la charpente monumentale, les peintures des XIVe et XVIIe siècles et le bâti du XIIIe siècle forment un ensemble unique en Auvergne, témoin de la richesse du passé hérissonnais.

Nous sommes convaincus que nos mère et grand-mère seraient aujourd'hui fières de voir renaître ce lieu qu'elles ont tant aimé, et de constater combien il contribue désormais au rayonnement de notre commune.

FESTIVAL DE MUSIQUE EN BOURBONNAIS

Festival de Musique en Bourbonnais

60ème ANNIVERSAIRE

Cet été 2025, le Festival de Musique en Bourbonnais a offert pour sa 59ème édition 7 concerts à travers le bocage, à Commentry, Chateloy Hérisson, Venas, par des programmes diversifiés mêlant voix, instruments, allant de Brahms, Ravel, Rameau, Brigitte Fontaine, Piazzolla Granados, Vivaldi.... pour un auditoire très présent, des artistes animés par la passion de faire naître des émotions insoupçonnées.

2026 : 60ème ANNIVERSAIRE DU FESTIVAL

Le programme sera diversifié, exigeant, avec des artistes de renommée internationale Un festival élitiste ? NON

Un festival de passionnés ? OUI mille fois OUI

Cette passion qui par les artistes, les bénévoles du Festival, réveille ce qu'il y a de plus beau et de plus noble en nous. Le festival fait le souhait pour cette nouvelle saison de vous accueillir et passer un moment rempli de bonheur.

A très bientôt.

Olivier Py - Christian Pierre La Marca
Jean Frédéric Neuberger

Nous vous attendons cher public pour la saison 2026, 60ème anniversaire.

Quatuor Calienté

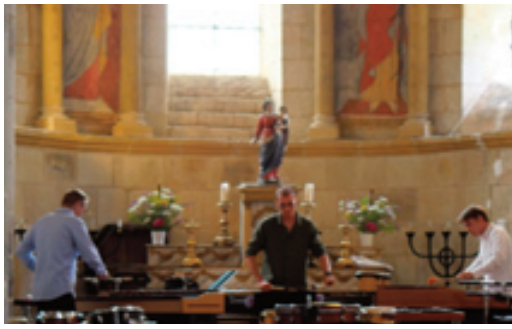

Trio 3 temps

Orchestre de la Nouvelle Europe

POUR CEUX QUI SOUHAITENT SUIVRE NOTRE ACTIVITÉ

- **consultez notre site :**

www.festival-musique-bourbonnais.com

BRUIT ROSE

L'association bruit rOse, située à quelques pas du pont sur l'Aumance, propose tout au long de l'année une activité culturelle hors des sentiers battus, avec une programmation qui fait la part belle aux créateurices atypiques et aux explorateurices du son sous toutes ses formes. On y accueille des artistes venus des quatre coins de la France et même des pays alentours, qui viennent présenter dans un cadre intimiste le résultat de leurs expérimentations qui mélangent sons bruts et constructions électroniques en tous genres. Mais on y fait également des siestes sonores, où vous pouvez venir profiter d'un voyage sonore onirique en toute détente dans des transats, ou encore des soirées d'écoute autour d'un thème qui nous tient à cœur ou des projections de films engagés autour de la culture.

TOUTE LES INFORMATIONS PRATIQUES ET LA PROGRAMMATION

à retrouver sur le site de l'association : bruitrose.org

ADRESSE

Lieu-dit Les Coteaux
03190 Hérisson

LES ANTLIACLASTES

La compagnie Les Antliaclastes est une compagnie de théâtre spécialisée dans l'art de la marionnette. Lieu de création « La Cambuse », une salle de spectacle modulable, avec un gradin de 49 places et une scène extérieure.

EmmanuelDubost@Lavalsedeshommelettes

ACPG - CATM - VEUVES / SECTION DE HERISSON

Nous avons débuté cette année le Samedi 25 janvier par la Choucroute à Estivareilles, organisée par le canton. En Mars nous avons organisé avec Hérisson et Louroux-Hodement la réunion cantonale annuelle. La journée a commencé par le dépôt d'une gerbe au Monument aux Morts à Hérisson puis réunion en salle à Louroux à 11h30 une gerbe a été déposée au Monument aux Morts de Louroux. Ensuite, un vin d'honneur a été offert par les municipalités de Louroux-Hodement et Hérisson.

Le repas de clôture a eu lieu à la Salle des Fêtes de Hérisson réunissant 57 personnes.

Le Mercredi 16 Octobre, commémoration du retour du soldat inconnu d'Algérie, à Notre-Dame de Lorette - avec une dizaine de drapeaux et une trentaine de présents à Saint-Angel où on notait la présence d'une classe de l'école avec leur professeur.

Cette année le 28 Septembre cérémonie au Mémorial à St-Pourçain, en hommage aux 138 Bourbonnais morts pour la France en Algérie, toujours autant suivie avec les drapeaux de toutes les sections du Département et de très nombreuses personnes.

Le Président : Réné VINCENT

INFO

- **L'Assemblée Générale sera le 8 Février 2026**

Cérémonie du 8 mai

DONNEURS DE SANG BÉNÉVOLES DE HÉRISSON, LOUROUX-HODEMENT, SAINT-CAPRAIS

Cette année encore, le nombre de dons s'est maintenu lors de nos 4 collectes (166 poches récoltées en 2024 contre 165 en 2025) et nous devons vivement remercier nos fidèles donneurs qui prennent de leur temps pour venir offrir leur sang.

Le don de sang est un don gratuit qui peut sauver jusqu'à 3 vies. Mais le sang ne se fabrique pas, seul le don volontaire permet de maintenir les réserves.

Le 13 juin à l'initiative de notre association et aidée par l'EFS (Etablissement Français du sang) 55 donneurs étaient invités à venir recevoir un diplôme et une médaille. Si certains sont repartis avec l'insigne de bronze (3 dons pour les femmes ou 5 dons pour les hommes) d'autres comme Josyane Girousse, et Luc Verschaeve sont repartis avec la médaille de bronze au 3ème niveau, Jean Déret a obtenu l'insigne or 5ème niveau pour plus de 100 dons catégorie homme et Martine Pouliart, a été décorée de la palme 6ème niveau pour plus de 100 dons catégorie femme.

Rappelons qu'une femme peut venir donner son sang 4 fois par an et un homme 6 fois.

Tous les quatre ayant atteint l'âge limite (71 ans) ont été chaleureusement salués pour leur engagement.

Comme de coutume, l'association a, à son tour, fait un don cette année. C'est une jeune donneuse Lourousienne, Lola Thébaud, qui a pu profiter d'une somme de 300 euros, pour promouvoir le don de sang, lors de sa participation au 4L Trophy.

Notre loto annuel du 11 novembre, a été ce jour-ci en concurrence avec le soleil, mais toutefois 120 personnes se sont déplacées, bien sûr certains ont été plus chanceux que d'autres, surtout Manon, une jeune fille de 14 ans qui a remporté le bon d'achat de 400 euros.

Nous tenons à remercier les donneurs fidèles, les bénévoles, mais également les municipalités de Hérisson, Louroux- Hodement et Saint- Caprais ainsi que la communauté de communes du Val de Cher pour leurs soutien financier et logistique.

Le Président Pascal Quinault et tous les membres de l'association vous souhaitent une bonne et heureuse année 2026 et espèrent vous voir toujours plus nombreux venir tendre le bras !

NOS PROCHAINES COLLECTES 2026

- 10 mars
- 13 mai
- 2 septembre
- 17 novembre

Activité de l'UNRPA de l'année 2025

ENSEMBLE ET SOLIDAIRES - SECTION INTERCOMMUNALE D'HÉRISSON

L'association a repris ses activités au mois de janvier et a organisé son programme, des réunions « détente » mensuelles, à Hérisson :

L'année 2025 s'est composée avec différents volets :

Après-midi détente avec des jeux de cartes (tarot et belote) , jeux de société, randonnées, afin d'assurer un lien social et convivial et un circuit de randonnée sur HERISSON.

Des repas festifs, en mai, juin, novembre et un pique-nique en juillet.

Des voyages à la journée, en juin sur Bourges, en août en Creuse, et un séjour au pays Basque en Septembre.

Des randonnées les lundis après-midi de septembre à juin sur un circuit de 6 km, dans différentes communes aux alentours. Le point de rendez-vous est au parking du Château à 14h les lundis.

Nos réunions sont 1 fois par mois, le 3ème mardi de chaque mois, avec des dates différentes pour certains évènements.

Nos tarifs d'adhésion, de repas, de voyages sont très compétitifs, pour garder notre philosophie d'Ensemble et Solidaires (UNRPA).

Une association de retraités dynamique et sûrement pas ringarde au contraire des idées toutes faites, d'ailleurs nous sommes rejoints par des adhérents au-delà de notre commune et de notre département pour atteindre un effectif de 130 adhérents. Vous pouvez nous rejoindre pour trouver des loisirs à votre mesure et passer des bons moments de convivialité et de bonne humeur. Nos meilleurs ambassadeurs sont les adhérents.

En étroite collaboration avec Mme le Maire, ainsi que le conseil municipal, et les services techniques, nous pouvons offrir un panel d'activités tout au long de l'année.

En 2026, en parallèle des réunions mensuelles, des repas, lotos, nous organisons des voyages collectifs, d'une semaine à une journée. Cette année nous partons pour un séjour dans le Jura, ainsi que deux journées de découverte à thème en juin et août.

L'assemblée générale aura lieu le 20 janvier 2026 avec la galette des rois.

Pour tout renseignement contacter notre présidente ou venez à notre assemblée générale le 20 janvier 2026 à 14 heures. Notre calendrier est dévoilé le jour de l'assemblée.

La présidente Eliane CHARPY

LES RÉTAMÉES

Au Moulin de Crochepot, le théâtre s'invite chaque semaine

Dans ce village aux multiples théâtres il ne manquait plus qu'un atelier hebdomadaire pour toutes et tous ! Depuis octobre 2024 la compagnie Les Rétamées, installée à Hérisson, propose des ateliers au Moulin de Crochepot pour les enfants et les adultes. C'est dans l'une des grandes pièces dépouillées de mobilier, gardée volontairement vide de l'un des cinq moulins historiques de Hérisson, que les ateliers naissent et que les premiers groupes de participants se forment.

C'est Lola Marchais membre de la compagnie et porteuse du prochain spectacle des Rétamées « Vaches ! » qui anime principalement ces temps de théâtre amateur.rice. Régulièrement une des autres comédiennes de la troupe vient prendre sa place le temps d'un atelier pour varier les propositions et les pédagogies. Pendant une heure et demie et à travers de nombreux jeux et exercices les participant.e.s se rencontrent et progressivement un groupe de confiance apparaît. Chacun.e apprend à jouer avec son voisin ou sa voisine, à se détacher du regard de l'autre et à inventer ensemble des personnages tout droit sortis d'un monde imaginaire. À travers le travail du mouvement, du corps, du geste les jeunes acteur.rice.s découvrent le théâtre qui définit celui de la compagnie des Rétamées aux spectacles grotesques, absurdes, masqués et explosifs. Tout au long de l'année les improvisations se succèdent développant la créativité, la confiance et les compétences de chacun.e. Au cours du mois de mai et en accord avec le groupe une présentation sera proposée aux habitant.e.s du village et de ses alentours pour mettre en avant le travail du groupe et leur donner la possibilité d'expérimenter la présentation publique. Vous serez donc toutes et tous invité.e.s pour cette présentation gratuite des ateliers théâtre de Hérisson.

Et lorsque vous vous promenerez dans les ruelles de Hérisson, tendez l'oreille ; il se pourrait que vous surpreniez des éclats de voix, des corps rebondissants et le murmure grinçant du parquet filtrer par les fenêtres du vieux moulin.

Photos de notre nouveau spectacles Vaches !

ATELIERS

de 8 à 15 ans les jeudis de 17h45 à 19h et ateliers adultes (à partir de 16 ans) les jeudis de 19h à 20h30. Pour plus d'informations :
lesrestamees@ecomail.com
06 77 26 95 54

Festival l'Insubmersible en fête

Bienvenue au festival de L'Insubmersible II

Surtout ne prévoyez rien les 26, 27 et 28 juin 2026 !

Laissez vos portables s'arrêter et vos esprits s'envoler au bord de l'Aumance...

Le Moulin de Crochepot vous ouvre ses portes le temps d'un rêve éveillé, trois jours suspendus entre rires, réjouissance, musique et émerveillement. Ces dates sont choisies pour inaugurer cette nouvelle guinguette après ces trois années de travaux.

Le festival vous ouvre son univers le vendredi 26 juin 2026 à partir de 19h avec un spectacle explosif des Rétamées au coucher du soleil.

Après « Planète B » en 2024, la compagnie revient avec « Vaches ! », un spectacle qui mêle humour et regard critique sur l'exploitation intensive, des vaches laitières aux salariées, où le travail déborde sur la vie personnelle. Joué par cinq comédiennes et derrière des demi-masques, signature de la compagnie, « Vaches ! » crée une distance drôle et incisive avec le réel.

Porté par une musicienne multi-instrumentiste (chant, batterie, mandoline), le spectacle raconte avec énergie et poésie ce que nos cadences de vie révèlent de nous.

Et quand la lumière décline, l'ambiance change de tempo : un concert envoûtant suivi d'un DJ set pour faire vibrer la nuit.

Les samedi 27 et dimanche 28, le festival prend ses quartiers dès 10h pour les lèves-tôt et les curieux.ses en quête d'expériences.

Avec au programme des ateliers de danse et de peinture. Un spectacle musical pour le jeune public, un espace convivial où l'on peut simplement traîner, échanger, ou laisser filer le temps un verre à la main.

Buvette et food trucks assurent la bande-son gustative de la journée.

À la nuit tombée, concerts en cascade et DJ set sous un ciel étoilé tout s'y mêle, tout s'y célèbre.

Un week-end pas comme les autres : une bulle d'imaginaire, de fête et de joie, une ôde decalée et enchanteresse pensée pour les petit.e.s et les grand.e.s

Bienvenue au festival de l'insubmersible en fête II !

Le moulin de crochepot X les Rétamées

Les Rétamées font parler les murs du château !

Au-delà de leurs créations en salle et en plein air, la compagnie Les Rétamées développe depuis 2023 un travail de mise en valeur du patrimoine par le théâtre. Leur projet de visites guidées et théâtralisées du château d'Hérisson est né à l'occasion du week-end de l'Ascension 2023. Conçues comme un parcours immersif dans l'enceinte du château, leurs visites-spectacles sont menées par un guide interprété par un comédien incarnant, lui aussi, un personnage de l'époque. Il raconte au public toutes sortes d'histoires et de légendes propres au lieu, le tout ponctué d'interventions mêlant saynètes, chants et danses médiévales, afin d'offrir une découverte sensible et ludique du site.

Face à l'enthousiasme des spectateur.rice.s – familles, touristes, habitant.e.s – la compagnie souhaite aujourd'hui étendre cette proposition à d'autres châteaux et sites patrimoniaux de la région. Ce format permet d'attirer un public souvent peu familier du théâtre tout en participant activement à la dynamisation culturelle et touristique d'un territoire riche en histoires.

Leur travail très physique et leur écriture sur mesure leur permettent de faire du patrimoine un espace vivant d'expression, accessible à toutes et tous. Ce spectacle s'inscrit dans la continuité de leurs actions locales : ateliers intergénérationnels, festival L'Insubmersible, spectacles itinérants et créations originales. À travers ce projet, elles affirment leur engagement à faire dialoguer création contemporaine, mémoire collective et espaces historiques.

© IBB-2025 reproduction interdite

L'INCROYABLE NOËL DE HÉRISSON

Un Festival Artistique et Communautaire
Un projet de redynamisation économique du bourg.

© IBB-2025 reproduction interdite

Imaginé par les deux artistes locales, Emilie GAVET, artiste céramiste et Patricia LEMAIRE, maître artisan d'art en bijou contemporain et orfèvrerie, et soutenu par le Crédit Agricole Centre France et la mairie de Hérisson, l'Association **les Incroyables du Bocage Bourbonnais**, a proposé **L'INCROYABLE NOËL DE HÉRISSON**, fruit d'une collaboration enthousiaste et créative avec les habitants, associations et entreprises locales.

Un Mois de Découvertes et de Festivités

Du 1er au 31 décembre 2025, le village s'est paré aux couleurs de Noël, proposant chaque jour de nouvelles surprises :

- **Calendrier Géant de l'Avent :** Une nouvelle case s'est révélée quotidiennement, invitant les visiteurs à une promenade enchantée dans les rues pittoresques du village.
- **Exposition « Arbres et Merveilles - dialogue féminin »** : Le musée du bourg a accueilli tout le mois de décembre, une exposition d'art contemporain réunissant deux artistes confirmées Michèle Caranove et Véronique Wirth
- **Projet Participatif des Boules de Noël :** 1000 boules de Noël ont été réalisées pendant plusieurs mois avec l'aide de hérissonnais. 250 ont été offertes à l'école qui a intégré la décoration des boules dans les activités avec les enfants, puis vendues au bénéfice de l'école. 100 ont été données à l'EHPAD de Hérisson.

© IBB-2025 reproduction interdite

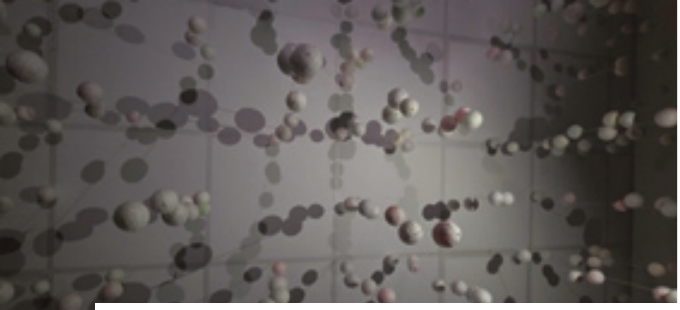

© IBB-2025 reproduction interdite

Une Programmation Riche et Variée

Les animations ont ponctué le mois :

Tous les jours du 1er au 24 décembre 2025 une case du calendrier géant s'est ouverte.

Le 1er décembre a eu lieu l'inauguration des festivités place de la république, l'ouverture de la case 1 accompagnée d'un bar à soupe de la ferme le Champ de l'ile et du pain de Fabien.

Le 5 décembre : Les Antliaclastes ont fêté la Krampus Night.

Les mercredis de décembre au Social club, Pixi Poi a enchanté les enfants avec les goûters contés.

Le 7 décembre : Shintaï JonGlo a animé la place Jospeh Lesage avec un jonglage de feu.

Du 13 au 22 décembre : le Moulin Butoir, Aprobut a organisé Les Féeries Sonores et Lumineuses.

Le 14 décembre : La Chavannée s'est produite à l'Eglise Notre Dame

Le 20 décembre : la Compagnie Les Rétamées a mené une foule à travers les rues du village dans un spectacle drôle et poétique aboutissant au Moulin de Crochepot avec la Caravelle Café pour un accueil gourmant.

Le 22 décembre : l'Office du Tourisme a organisé la balade des lutins à travers le bourg.

le 28 décembre : Joris Carré, La Compagnie du Grand Large a proposé le conte « Le Hérisson de Noël ».

Tout au long du mois, des options de restauration étaient disponibles dans le village.

Quelques chiffres clés :

179
évènements et prestations ont été programmés.

24
cases pour un calendrier géant de l'Avent à travers le Village ont été réalisées.

2
artistes contemporaines ont exposé au musée.

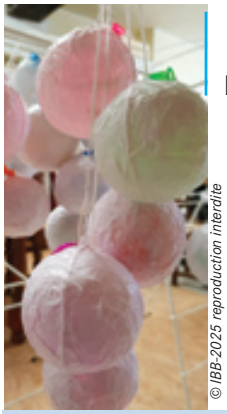

© IBB-2025 reproduction interdite

1000
boules ont été fabriquées.

Des milliers
de programmes ont été distribués, des articles de presse sont parus toutes les semaines et l'évènement a été relayé par les radios locales. Un groupe Facebook a été créé ainsi qu'un compte Instagram

L'INCROYABLE NOËL DE HÉRISSON ÉDITION 2026 !!!

Aux habitants du village, l'association Les Incroyables du Bocage Bourbonnais, vous invite à la réunion de lancement de l'édition 2026 de l'Incroyable Noël de Hérisson.

Nous vous y présenterons un rapide résumé de l'édition 2025 et les projets que nous monterons en 2026, dont le fameux Calendrier Géant de l'Avent.

LA RÉUNION SE DÉROULERA JEUDI 26 FÉVRIER 2026, 19H30 À L'ESPACE HÉLÈNE ET JACQUES GAULME.

Une invitation à la magie de Noël, au cœur d'un village pittoresque où la créativité et la communauté se rencontrent

CONTACT : Emilie Gavet : 06 60 84 24 10 - Patricia Lemaire : 06 64 31 10 40
incroyablesdubocagebourbonnais@gmail.com

La Belle Meunière / Le Cube Studio Théâtre de Hérisson

LE CUBE

Un abri de recherche et de création

Lorsque la compagnie de la Belle meunière n'utilise pas le Cube pour ses propres productions, elle a à cœur de mettre le lieu à la disposition d'autres compagnies locales, nationales, voire européennes. Autant d'occasions de rencontres, de découvertes fécondes et d'échanges avec le public du territoire convié à des sorties de résidence régulièrement organisées.

Un lieu tel que le Cube, avec ses dimensions comparables aux plus grandes scènes de spectacle, est rare en France.

Son environnement rural, au milieu des champs, en bordure d'Hérisson, constitue un atout très apprécié qui favorise la concentration et la qualité du travail. On parle d'Hérisson et de son Cube avec envie en Pologne, au Sénégal, à Paris comme à Dublin...

Concernés par les questions environnementales et les économies d'énergie, nous avons fait le choix en 2024 d'une rénovation thermique complète du bâtiment, incluant désamiantage, isolation, remplacement des huisseries. Ce chantier a été financé par des fonds européens Leader, le Ministère de la Culture, les fonds propres de la compagnie, la Région AURA, le Département de l'Allier, la Communauté du Pays de Tronçais. Nous disposons désormais d'un outil performant pour les trente prochaines années !

Encore faut-il que les coupes budgétaires qui affectent très sévèrement notre fonctionnement ainsi que notre capacité de création, comme pour beaucoup d'autres lieux et compagnies, ne nous empêchent pas à moyen terme de poursuivre notre mission. L'inquiétude est grande chez tous les artistes, technicien·nes implanté·es sur le territoire qui collaborent régulièrement avec le Cube. On sent la tendance grandissante de beaucoup moins soutenir la recherche et la création au profit du connu, du patrimoine, au risque d'étouffer une vitalité riche d'invention et d'audace nouvelles. C'est oublier un peu vite ce que le patrimoine doit précisément à celles et ceux qui à une autre époque ont cherché et créé pour qu'il existe aujourd'hui.

Mais toujours animée par le désir d'explorer et d'inventer de nouvelles formes, la Belle Meunière travaille à la fabrication de deux spectacles, Presto, fantaisie ludique pour jeune public autour de la question du temps et de la vitesse (prévu pour 2027) et Engrenages autour de notre rapport à la machine et à la mesure du temps (prévu pour novembre 2026). Le Cube contraint de réduire le nombre de résidences prévoit néanmoins d'accueillir 8 équipes de création et 3 nouvelles sessions de stage autour du son avec Phonurgia Nova en 2026.

Venue des élèves du collège de Cosne d'Allier à une séance de répétition du spectacle Brioches et Révolution mis en scène par Bérangère Jannelle de la Cie la Ricotta en octobre 2025.

©Natasha Hopkins

Vous pouvez, si vous le souhaitez, vous inscrire à nos newsletters ou nous écrire à lecube.herisson@gmail.com

POUR SUIVRE L'ACTUALITÉ DU CUBE ET DE LA COMPAGNIE

- **RDV sur notre site internet : lecube.labellemeuniere.fr**

RENSEIGNEMENTS DIVERS

Horaires ouverture du Secrétariat de Mairie

Mardi : de 14h à 17h
Mercredi : de 14h à 17h
Vendredi : de 9h à 12h
Tél : 04 70 06 80 45
Mail : mairie-herisson@wanadoo.fr
Les élus tiennent des **permanences sur rendez-vous** à la mairie le premier vendredi et le troisième samedi de chaque mois.

Communication

Les informations de la mairie sont à retrouver sur nos différents supports numériques.
- **Notre site internet : www.mairie-herisson.fr**
- **Notre page facebook : Hérisson petite cité de caractère**

Appels d'urgence :

SAMU 15 ; POMPIERS 18 ;
GENDARMERIE 17 ;
SEA Vallon : 04 70 06 50 51 ;
Panne électrique : 09 72 67 50 03 ;
Centre anti poison Lyon : 04 72 11 69 11

Assistante maternelle
Céline JOUANIN
06 37 33 78 46

Ostéopathe
Lionel AURAT
6 avenue Marcellin Simonnet
06 14 06 57 58

Cabinet Infirmier
10 rue Tardy - 04 70 06 02 39

Orthoptiste
Lévana BAJNOUNI
2 rue Marcellin Simonnet
07 64 47 56 32

CAMPING MUNICIPAL DE L'AUMANCE

Ouvert du 1er avril au 31 octobre
Téléphone : 06 79 13 18 53
campingherisson@orange.fr

ACTIVITÉS CULTURELLES

Atelier de musique enfants et adultes

les mercredis après-midi
06 84 44 18 95

Atelier céramique : *Entre la terre*

Cours adultes : **le mardi matin**
Cours enfants : **le mercredi après-midi**
06 60 84 24 10

Bibliothèque

les mercredis après-midi

ACTIVITÉS SPORTIVES

YOGA

Lundi
de 18h15 à 19h45

PILATE

Vendredi
de 9h30 à 10h30

AGENCE POSTALE COMMUNALE

Horaires :

Du lundi au jeudi : 15h - 18h30
Vendredi : 9h - 12h30

Conception : welCom' Graphic - 04 70 28 64 61